



**Boletín Estadístico
2001 – 2004
Universidad de Caldas**

**UNIVERSIDAD DE CALDAS
MIEMBROS DEL CONSEJO SUPERIOR**

SANTIAGO GIRALDO LLANO	Delegado de la Ministra de Educación Presidente
GABRIEL VALLEJO LÓPEZ	Representante del Presidente de la República
LUZ AMPARO VILLEGAS DURÁN	Representante del Gobernador del Departamento
PABLO JARAMILLO VILLEGAS	Representante de los Gremios (Principal)
AURELIO CALDERÓN MARULANDA	Representante de los Gremios (Suplente)
GUIDO ECHEVERRI PIEDRAHITA	Representante de los Ex-rectores (Principal)
JORGE RAAD ALJURE	Representante de los Ex-rectores (Suplente)
JOSÉ CLARETH BONILLA CADAVID	Representante de los Egresados (Principal)
OLGA CLEMENCIA URREA GIRALDO	Representante de los Egresados (Suplente)
CARLOS EDUARDO GIRALDO MURILLO	Representante del Consejo Académico Decano Facultad de Ciencias Agropecuarias (Principal)
RICARDO CASTAÑO ZAPATA	Representante del Consejo Académico Decano Facultad de Ciencias Jurídicas y Sociales (Suplente)
GLORIA BEATRIZ RIOS MARTÍNEZ	Representante de los Profesores (Principal)
DANIEL RODRIGO JIMÉNEZ ARANGUREN	Representante de los Profesores (Suplente)
DERLY TATIANA RODAS ROJAS	Representante de los Estudiantes
BERNARDO RIVERA SÁNCHEZ	Rector
FERNANDO DUQUE GARCIA	Secretario

**UNIVERSIDAD DE CALDAS
CONSEJO ACADÉMICO**

BERNARDO RIVERA SÁNCHEZ	Rector - Presidente
JORGE OSWALDO SÁNCHEZ BUITRAGO	Vicerrector Académico
MARÍA ELENA GÓMEZ RAMÍREZ	Vicerrectora Administrativa (E)
GONZALO TABORDA OCAMPO	Vicerrector de Investigaciones y Posgrados
FERNANDO CANTOR AMADOR	Vicerrector de Proyección Universitaria
JOSEFINA QUINTERO CORZO	Decana Artes y Humanidades
CARLOS EDUARDO GIRALDO MURILLO	Decano Ciencias Agropecuarias
JOSÉ LUIS NARANJO HENAO	Decano Ciencias Exactas y Naturales
MARCELO LÓPEZ TRUJILLO	Decano Ingenierías
RICARDO CASTAÑO ZAPATA	Decano Ciencias Jurídicas y Sociales
DOLLY MAGNOLIA GONZÁLEZ HOYOS	Decana Ciencias para la Salud
JAIRO MEJÍA CÁRDENAS	Representante de Profesores (Principal)
FELIPE MARULANDA MEJÍA	Representante de Profesores (Suplente)
HÉCTOR GONZÁLEZ OSORIO	Representante de Profesores (Principal)
BEATRIZ ZULUAGA VILLEGAS	Representante Directores de Departamento
LUZ ELENA SEPÚLVEDA GALLEGO	Representante Directores de Programa (Principal)
DANIEL RICARDO TORO CASTAÑO	Representante Directores de Programa (Suplente)
ÁLVARO MAYA RESTREPO	Representante de los Egresados (Suplente)
REINALDO CARDONA VALENCIA	Representante de los Estudiantes (Principal)
HAROLD LONDOÑO MARÍN	Representante de los Estudiantes (Suplente)
FERNANDO DUQUE GARCÍA	Secretario

**UNIVERSIDAD DE CALDAS
DIRECCIÓN DE PLANEACIÓN**

LUISA FERNANDA GIRALDO ZULUAGA	Directora
LUZ DARY ECHEVERRI MACÍAS	Secretaria
GLORIA ESPERANZA GARCÍA QUINTERO	Unidad de Planeación Académica
JOHN JAIRO BUITRAGO OCAMPO	Unidad de Organización, Métodos y Análisis Estadístico
CARLOS EDUARDO MARULANDA ECHEVERRY	Unidad Financiera y Gestión de Proyectos
LUIS FERNANDO OCAMPO ARREDONDO	Programas Especiales
ANA MARIA VENEGAS CEBALLOS ANDRÉS FERNANDO MUÑOZ ESPINOSA	Unidad de Desarrollo Físico
JAIME OSWALDO ÁLVAREZ MARÍN	Revisión, Rediseño y Análisis del Boletín
JUAN CARLOS GRANOBLES TORRES	Docente Facultad Ciencias Agropecuarias Apoyo Proceso Estadístico

Contenido

	Página
Presentación	xi
Introducción	xiii
Glosario de Términos	xv
1. Población Estudiantil	21
1.1 Programas de pregrado	23
1.1.1 Inscripciones en pregrado	23
1.1.2 Matriculados de pregrado en primer curso	24
1.1.3 Matrículas en pregrado	25
1.1.4 La matrícula en los programas académicos con metodología a distancia	28
1.1.5 Graduaciones en pregrado	30
1.1.6 Graduaciones en programas con metodología a distancia	30
1.2 Programas de posgrado	31
1.2.1 Matrículas en posgrado	31
1.2.2 Graduaciones en posgrado	33
2. Personal docente y administrativo	35
2.1 Docentes	37
3. Investigación y productividad académica	41
4. Extensión	47

Lista de Cuadros

	Página
1. Universidad de Caldas. Docentes según vinculación. 2001-2004	37
2. Universidad de Caldas. Distribución relativa de docentes de planta, según nivel académico. 2001-2004	39

Lista de Tablas

	Página
1. Universidad de Caldas. Grupos de investigación. 2003	43
2. Universidad de Caldas. Grupos de investigación. 2004	44
3. Universidad de Caldas. Productividad y calidad de la producción bibliográfica derivada de los procesos de docencia. 2003	45
4. Universidad de Caldas. Productividad y calidad de la producción bibliográfica derivada de los procesos de docencia. 2004	45

Lista de Gráficos

	Página
1. Universidad de Caldas. Inscripciones en pregrado, por semestres. 2001-2004	23
2. Universidad de Caldas. Matriculas en pregrado primer curso, por género, según semestres. 2001 -2004	24
3. Universidad de Caldas. Total matrículas en pregrado, por género, según semestres. 2001 – 2004	25
4. Universidad de Caldas. Distribución relativa de la matrícula en pregrado, según facultades. Primer semestre 2001	26
5. Universidad de Caldas. Distribución relativa de la matrícula en pregrado, según facultades. Segundo semestre 2004	26
6. Universidad de Caldas. Matrículas en programas a distancia, por género, según semestres. 2001-2004	28
7. Universidad de Caldas. Matrículas en programas a distancia, según semestres. 2001-2004	29
8. Universidad de Caldas. Número de graduaciones en pregrado, por género, según años. 2001 - 2004	30
9. Universidad de Caldas. Número de graduaciones en los programas de modalidad a distancia, según género. 2001-2004	31
10. Universidad de Caldas. Número de matrículas en posgrado, por género, según semestres y años. 2001-2004	32
11. Universidad de Caldas. Proyectos de extensión según facultades. 2001-2004	49

Lista de Tablas Anexas

	Página
1. Universidad de Caldas. Programas académicos acreditados	53
2. Universidad de Caldas. Códigos ICFES de programas académicos de pregrado	53
3. Universidad de Caldas. Códigos ICFES de programas académicos de posgrado	54
4. Universidad de Caldas. Códigos ICFES de programas académicos en extensión con metodología a distancia	55
5. Universidad de Caldas. Programas académicos por facultades. 2001-2004	55

Lista de Cuadros Anexas

	Página
A1 Universidad de Caldas. Inscripciones en pregrado por semestres y género, según facultades y programas. 2001 - 2004	61
A1.1 Universidad de Caldas. Distribución relativa de las inscripciones en pregrado por semestres y género, según facultades y programas. 2001 – 2004	64
A1.2 Universidad de Caldas. Variación porcentual de las inscripciones en pregrado por semestres y género, según facultades y programas. 2001 – 2004	67

	Página	
A2	Universidad de Caldas. Matrículas en pregrado primer curso por semestres y género, según facultades y programas. 2001 - 2004	68
A2.1	Universidad de Caldas. Distribución relativa de las matrículas en pregrado primer curso, por semestres y género, según facultades y programas. 2001 - 2004	71
A2.2	Universidad de Caldas. Variación porcentual de las matrículas en pregrado primer curso, por semestres, según facultades y programas. 2001-2004	74
A3	Universidad de Caldas. Total matrículas en pregrado por semestres y género, según facultades y programas. 2001 - 2004	75
A3.1	Universidad de Caldas. Distribución relativa de las matrículas de pregrado, por semestres y género, según facultades y programas. 2001 - 2004	78
A3.2	Universidad de Caldas. Variación porcentual de las matrículas en pregrado, por semestres y género, según facultades y programas. 2001-2004	81
A4	Universidad de Caldas Total matrículas con metodología a distancia, por semestres y género, según municipios y programas académicos. 2001-2004	84
A4.1	Universidad de Caldas Distribución relativa de la matrícula con metodología a distancia, por semestres y género, según municipios y programas académicos. 2001-2004	87
A5	Universidad de Caldas. Graduaciones en pregrado por género, según facultades y programas. 2001-2004	90
A5.1	Universidad de Caldas. Distribución relativa de las graduaciones en pregrado, por género, según facultades y programas. 2001-2004	91
A5.2	Universidad de Caldas. Variación porcentual de las graduaciones en pregrado, por género, según facultades y programas. 2001-2004	92
A6	Universidad de Caldas. Total graduaciones en programas académicos con metodología a distancia, por semestres y género, según municipios. 2001-2004	93
A7	Universidad de Caldas. Total matrículas de posgrado, por semestres y género, según facultades y programas. 2001 – 2004	94
A7.1	Universidad de Caldas. Distribución relativa de las matrículas en posgrado, por semestres, según facultades y programas. 2001 – 2004	97
A8	Universidad de Caldas. Número de graduaciones en posgrados, por género, según facultades y programas. 2001-2004	98
A9	Universidad de Caldas. Docentes de planta según facultad y departamentos. 2001-2004	99
A10	Universidad de Caldas. Docentes catedráticos, según facultades y departamentos. 2001-2004	100
A10.1	Universidad de Caldas. Distribución relativa de docentes catedráticos, según facultades y departamentos.	101
A11	Universidad de Caldas. Docentes ocasionales según facultades departamentos. 2001-2004	102
A11.1	Universidad de Caldas. Distribución relativa de los docentes ocasionales según facultades y departamentos . 2001-2004	103
A12	Universidad de Caldas. Personal administrativo de planta por género según dependencias. 2001-2004	104
A13.	Universidad de Caldas. Trabajos de los docentes publicados en revistas	

	especializadas, según facultades y departamentos. 2001-2002	Página 105
A14	Universidad de Caldas. Proyectos de extensión según facultades y departamentos. 2001-2004	106

CONVENCIONES

-	Sin movimiento
0 ó 00	Cantidad inferior a la unidad adoptada
(--)	No comparable

PRESENTACIÓN

Es voluntad del Proyecto Educativo Institucional (PEI) de la Universidad de Caldas que la evaluación del cumplimiento de metas institucionales se haga con base en indicadores confiables y que sus resultados se publiquen para promover el sentido de autocrítica y transparencia ante la comunidad académica, de tal manera que se genere un mecanismo permanente de autoevaluación que retroalimente las estrategias corporativas y que garantice la coherencia del comportamiento organizacional con la filosofía, las políticas y la normatividad. En consecuencia, la información estadística relacionada con las diferentes actividades misionales y administrativas constituye una herramienta imprescindible para la toma de decisiones y para evaluar la gestión de quienes han tenido y tendrán el compromiso y la responsabilidad de dirigirla.

De la misma manera, debe reconocerse que existen en el entorno instancias de carácter territorial y nacional que requieren conocer la realidad institucional y su capacidad de respuesta respecto a las necesidades sentidas de una comunidad que espera incrementar y mejorar la calidad de su talento humano, como condición necesaria para lograr el desarrollo y elevar la calidad de vida. Por esa razón, consideramos que la construcción de una serie estadística histórica (2001-2004) es una expresión de la voluntad de rendir cuentas a una sociedad por el uso de los recursos públicos que se administran, máxime cuando se le otorga al usuario del documento la posibilidad de obtener una dimensión comparativa, con mayores elementos de análisis y con fundamentos para definir una visión de mediano y largo plazo.

La realización de esta serie no hubiese sido posible sin el esfuerzo y valioso aporte de anteriores administraciones, quienes siempre se ocuparon de mantener y consolidar un sistema estadístico, siguiendo los lineamientos y orientaciones de las autoridades nacionales diseñadoras y reguladoras de la captura, procesamiento y divulgación de datos unificados para las entidades de educación superior, como es el Sistema Nacional de Información de Educación Superior (SNIES) del Ministerio de Educación Nacional.

Se espera que el presente boletín estadístico, además de constituir un insumo fundamental para la gestión y la toma de decisiones, se convierta en herramienta útil de seguimiento de las acciones y políticas, enmarcadas en los procesos de la planeación institucional. Tenemos el reto de ampliar y mejorar la información estadística, y muy particularmente de mantenerla actualizada y disponible de manera oportuna, como requisito para lograr legitimidad y credibilidad institucional en un entorno cada vez más competitivo y globalizado.

BERNARDO RIVERA SÁNCHEZ
Rector

INTRODUCCIÓN

El presente Boletín Estadístico de la Universidad de Caldas, correspondiente al periodo 2001-2004, es el resultado de una versión inédita que fue revisada y adaptada a un nuevo esquema de presentación con el propósito de otorgarle mayor realce a la estructura y dinámica de las variables más destacables: población estudiantil, personal docente, directivo y administrativo.

En este sentido, el boletín retoma la información de estadísticas básicas disponibles y su pretensión es difundir un documento que se constituya en punto de partida para la elaboración de futuras ediciones para orientar el desarrollo estratégico de la Universidad y retroalimentar la toma de decisiones en los diferentes niveles de gestión. El desafío futuro es lograr una mayor consistencia, confiabilidad y oportunidad de la información fundamentada en indicadores que posibiliten avanzar en el análisis de la situación, dinámica y perspectivas de la institución.

Se parte de un análisis descriptivo, debidamente ilustrado con gráficos que permiten observar la tendencia de la demanda del servicio educativo universitario, a través del registro de inscripciones de pregrado y posgrado, el volumen de la matrícula, y las cifras anuales de graduación.

Para facilitar su consulta, se incluyen cuadros anexos donde se desagrega la información por facultades y programas y se detalla su cruce por período y género. Cabe advertir que cuando se hace la comparación entre periodos académicos, se refiere a los similares para evitar los efectos de la estacionalidad entre los semestres de un mismo año calendario

Se agradece a las diferentes instancias que participaron en el suministro de información primaria y a quienes contribuyeron a verificar y diseñar de manera técnica la presente edición.

Con el propósito de establecer un diálogo abierto y constructivo con los usuarios de la información, La Dirección de Planeación está presta a recibir observaciones y sugerencias a través del correo electrónico: estadistica@ucaldas.edu.co

LUISA FERNANDA GIRALDO ZULUAGA
Directora de Planeación

GLOSARIO DE TÉRMINOS¹

A continuación se transcriben textualmente, los conceptos y definiciones establecidos por los organismos competentes del orden nacional, que existen en Colombia para fijar políticas, reglamentar y orientar el Sistema de Educación Superior, como lo son: el ICFES, el Ministerio de Educación Nacional y COLCIENCIAS:

Área del Conocimiento: Todos los programas académicos de igual o distinta modalidad educativa, se ubican en una de las nueve áreas del conocimiento: 1, Agronomía, Veterinaria y afines; 2. Bellas Artes; 3. Ciencias de la Educación; 4. Ciencias de la Salud; 5. Ciencias Sociales, Derecho y Ciencias Políticas; 6. Economía, Administración, Contaduría y afines; 7. Humanidades y Ciencias Religiosas; 8. Ingeniería, Arquitectura, Urbanismo y Afines y 9. Matemáticas y Ciencias Naturales.

Carácter Académico de la Institución: De acuerdo con el artículo 16 de la ley 30 de 1992 las instituciones de Educación Superior se clasifican así:

-Instituciones Técnicas Profesionales: Aquellas instituciones facultadas legalmente para ofrecer programas de formación en ocupaciones de carácter operativo e instrumental y de especialización en su respectivo campo de acción, sin perjuicio de los aspectos humanísticos propios de este nivel.

-Instituciones Tecnológicas: De acuerdo con el artículo 213 de la Ley 115 de 1994, también son instituciones de Educación Superior las actuales instituciones tecnológicas y las que se reconozcan como tales con arreglo a la Ley. Estas instituciones están facultadas legalmente para ofrecer programas de formación en ocupaciones, programas de formación académica en disciplinas y los de especialización en sus respectivos campos de acción.

-Instituciones Universitarias o Escuelas Tecnológicas: Aquellas instituciones facultadas para adelantar programas de formación en ocupaciones, de formación académica en profesiones o disciplinas y programas de especialización.

-Universidades: Aquellas instituciones reconocidas actualmente como tales y las que acrediten su desempeño con criterio de Universidad en las siguientes actividades: en la investigación científica o tecnológica; la formación académica en profesiones o disciplinas, la producción, desarrollo y transmisión del conocimiento y de la cultura universal y nacional.

Cupos: Capacidad de oferta de las instituciones para atender la demanda de ingreso en un determinado programa académico.

Dedicación de los Docentes: Hace referencia al tiempo de trabajo que el docente consagra a la institución.

¹ ICFES. La Educación Superior en la Década. Colombia 1990 – 1999. Resumen Estadístico. Secretaría General, Grupo de Procesos Editoriales- ICFES, Bogotá Colombia, s/f. páginas 9 a 13
Ministerio de Educación Nacional – ICFES. Sistema de Universidades Estatales SUE. Indicadores de Gestión para las Universidades Públicas. Bogotá. Colombia, Mayo de 2003, páginas 119 y 120

Para los efectos de este boletín, en las instituciones oficiales es docente de tiempo completo quien dedica la totalidad de la jornada laboral, de cuarenta horas semanales, al servicio de la institución a la cual se halla vinculado. Cuando la dedicación es entre quince y veintiocho horas semanales, el docente es de tiempo parcial. Quien está vinculado a la institución por lo menos diez horas semanales de cátedra o lectiva, es, en todos los casos, docente de cátedra. (Art.93, Dec. 80 de 1980).

En las instituciones privadas, la dedicación docente y el tiempo asignado a cátedra depende de la reglamentación vigente en cada establecimiento.

Dedicación Semanal del Catedrático: Total horas en el semestre académico por las cuales “ha sido contratado” el docente, dividido por el “número de semanas” del semestre académico.

Educación Superior: Es el paso siguiente a la vocación media vocacional del sistema educativo colombiano. “La educación superior promoverá el conocimiento y la reafirmación de los valores de la nacionalidad, la expansión de las áreas de creación y goce de la cultura, la incorporación integral de los colombianos a los beneficios del desarrollo artístico, científico y tecnológico que de ella se deriven y la protección y el aprovechamiento de los recursos naturales para adecuarlos a la satisfacción de las necesidades humanas “. (Art.3 Dec. 80 de 1.980).

Egresado: Es la persona que ha cursado y aprobado satisfactoriamente todas las materias del p^énsum académico reglamentado para una carrera o disciplina.

Graduado: Egresado que, previo el cumplimiento de requisitos académicos exigidos por las instituciones (exámenes, preparatorios, monografías, tesis de grado, etc.), ha recibido su grado.

Grupos de Investigación Científica o Tecnológica: Es el conjunto de personas que se reúnen para realizar investigación en una temática dada, formulan uno o varios problemas de su interés, trazan un plan estratégico de largo o mediano plazo para trabajar en él y producen unos resultados de conocimiento sobre el tema en cuestión. Un grupo existe siempre y cuando demuestre producción de resultados tangibles y verificables fruto de proyectos y de otras actividades de investigación convenientemente expresadas en un plan de acción ó proyectos debidamente formalizados.

Si bien la definición de grupo implica su conformación por dos o más personas, podrán también ser reconocidos aquellos grupos que por la naturaleza de su trabajo y dinámicas propias están integradas por una sola persona.

- **Calificación de Grupos:** De acuerdo con la convocatoria nacional para el escalafonamiento de grupos y centros de investigación científica y tecnológica 2000 para calificar el grado de excelencia de los grupos de investigación se tendrán en cuenta cuatro elementos o cualidades básicas: calidad, pertinencia, visibilidad y estabilidad. La calidad determinada por los resultados o productos, entre los cuales las publicaciones indexadas internacionales, los libros de autor y las patentes otorgadas o solicitadas y registradas se consideran como de primera categoría, tienen un peso del 60% en el modelo de análisis que genera el índice de excelencia para los grupos. Las cualidades de pertinencia, visibilidad y estabilidad tienen pesos de 20%, 10% y 10%, respectivamente.

Grupos A: Grupos que se ubiquen en el decil más alto del escalafón y que tengan por lo menos tres productos de primera categoría para el escalafón (artículos en publicaciones internacionales indexadas, libros de autor o patentes otorgadas)

Grupos B: Grupos que se ubiquen en los deciles segundo y tercero, contando del más alto hacia abajo del escalafón (artículos en publicaciones internacionales indexadas, libros de autor o patentes otorgadas). Se ubican aquí los del primer decil que cumplen las condiciones para esta categoría pero no para la categoría A.

Grupos C: Grupos que se ubiquen en los deciles cuarto, quinto o sexto del escalafón, contando del más alto hacia abajo. Se ubican aquí los grupos de deciles superiores que no cumplen las condiciones para la categoría B.

Grupos D: Grupos que se ubiquen en los cuatro deciles más bajos del escalafón.

Instituciones de Educación Superior: Establecimiento o entidades que, cumpliendo con las exigencias legales, adelantan programas en las diferentes modalidades educativas de educación superior.

Matrícula Total en Primer Curso: Son todos los alumnos matriculados en el primer semestre académico de un programa. Se incluyen los primíparos en pregrado, repitentes, las transferencias recibidas, reintegros y demás formas de vinculación de personas que pertenecieron a algún nivel de la educación superior. No incluye alumnos del nivel introductorio a distancia, de cursos preuniversitarios o cursos de nivelación en posgrado.

Metodología de Estudio y Jornada: Según la metodología de enseñanza, los programas académicos pueden ser ofrecidos en forma presencial y no presencial:

a) Presencial:

- Jornada Diurna: Si el horario de clases para los alumnos de un programa académico oscila entre las 6:00 a.m. y las 6:00 p.m.

- Jornada Nocturna: Si el mayor número de horas tomadas por los alumnos de un programa académico se ofrece después de las 6:00 p.m.

b) No presencial:

-Distancia: Es "El conjunto de actividades y programas de carácter temporal o definitivo, formales y de extensión o educación permanente, que adelantan las instituciones legalmente facultadas para ello, de acuerdo con planes de formación o capacitación total o parcialmente desescolarizados, que se ofrecen a quienes acrediten la calidad de bachiller en cualquiera de sus modalidades y conducen a la obtención de títulos o certificados, o a la acumulación de derechos académicos en una de las modalidades educativas. En la educación abierta y a distancia, la relación profesor-alumno habitualmente no es presencial, sino mediatizada a través del uso de varios medios de comunicación". (Artículo 2., Decreto 1820 de 1.983).

Nivel Educativo: En la Educación Superior se tienen dos niveles educativos:

a) Nivel Pregrado: Los Programas de Pregrado preparan para el desempeño de ocupaciones, para el ejercicio de una profesión o disciplina determinada, de

naturaleza tecnológica o científica o en el área de las humanidades, las artes y la filosofía. También son programas de pregrado aquellos de naturaleza multidisciplinaria conocidos como estudios de artes liberales.

- b) **Nivel Posgrado:** Los Programas de posgrado se desarrollan con posterioridad a un programa de pregrado.

Modalidad Educativa: Hace referencia al campo de acción y a los propósitos de formación de los programas académicos. En la Educación Superior existen las siguientes modalidades, por nivel educativo.

- a) **Nivel Pregrado:** De acuerdo con su propósito de formación, los programas de pregrado se ubican en las siguientes modalidades:

- **Técnica Profesional:** Se ocupa de la educación predominantemente práctica para el ejercicio de actividades auxiliares o instrumentales concretas. Conduce a título de técnico profesional en la rama correspondiente.
- **Tecnológica:** Se ocupa de la educación para el ejercicio de actividades prácticas con fundamento en los principios científicos que la sustentan. Su actividad investigativa se orienta a crear y adaptar tecnologías. El desarrollo de uno de sus programas conduce a título de tecnólogo en la respectiva área.
- **Universitaria:** Se caracteriza por su amplio contenido social y humanístico con énfasis en la fundamentación científica e investigativa orientada a la creación, desarrollo y comprobación de conocimientos, técnicas y artes. La denominación del título al que conduce esta modalidad será el que corresponda al nombre de la respectiva profesión o disciplina académica.
- **Especialización Técnica Profesional:** Conduce al perfeccionamiento en la ocupación respectiva.
- **Especialización Tecnológica:** Apoyan el perfeccionamiento en la profesión respectiva, referidos al campo de la tecnología.

- b) **Nivel Posgrado:** Corresponde a la formación académica adelantada después del equivalente a un título universitario; comprende las modalidades:

- **Especialización:** Permite el perfeccionamiento en la profesión o disciplina determinada, referidos al campo de la tecnología, la ciencia, las humanidades, las artes y la filosofía. Para el ingreso a este nivel se requiere de título profesional o título en una disciplina académica.
- **Maestría:** Amplía y desarrolla los conocimientos para la solución de problemas disciplinarios, interdisciplinarios y profesionales y dotar al estudiante de los instrumentos básicos que lo habiliten como investigador.
- **Doctorado:** Los programas de doctorado se concentran en la formación de investigadores en nivel avanzado.

Origen: Por razón de su origen, las instituciones de Educación Superior se clasifican en Estatales u Oficiales, Privadas y de Economía Solidaria.

Orden: Indica el origen de las instituciones de Educación Superior, según su fuente de creación, así:

- Estatales u oficiales: Nacional, Departamental y Municipal.
- Privadas: Corporaciones y Fundaciones.

Período Académico: Hace referencia al intervalo de tiempo correspondiente a un semestre académico. Durante un mismo año existen generalmente (salvo casos particulares como la educación a distancia), dos períodos académicos: uno que cubre los meses comprendidos entre Enero y Junio y otro entre Julio y Diciembre.

Personal Administrativo: Las personas vinculadas con las instituciones para el desempeño de labores diferentes a la docencia; se clasifican de la siguiente manera, según el nivel de los cargos.

- b) **Directivos y/o Ejecutivos:** Son los cargos cuyas funciones se relacionan con el estudio, concepción y fijación de políticas, con la asesoría técnica y científica, con la dirección general de las actividades administrativas y con la toma de decisiones. En esta clasificación se incluyen cargos como: Rector, Vicerrector, Secretario General, Jefes de Departamento o cargos similares.
- c) **Profesional:** Comprende los empleos cuyas funciones están relacionadas con la aplicación de leyes, reglamentos y políticas administrativas o técnicas profesionales, las cuales implican facultad de iniciativa y decisión dentro del ambiente de su competencia. Incluye bibliotecólogos, investigadores, economistas y trabajadores especializados. Este rango no incluye los cargos descritos en el nivel ejecutivo o de decisión.
- d) **Auxiliar o asistencial:** Incluye los cargos con funciones operativas de administración, que requiere la aplicación de técnicas y procedimientos previamente establecidos. Comprende dibujantes, secretarías, auxiliares y similares.
- e) **Servicios:** Son aquellos cargos cuyas funciones están relacionadas con labores materiales como: tipógrafos, mecánicos, aseadores, jardineros, conductores, mensajeros, porteros, celadores y demás trabajos de este nivel.

Plazas Docentes: Es el número de puestos de trabajo definidos para desarrollar actividades docentes en cada programa académico. Obsérvese bien que una misma persona puede desempeñar una o más plazas docentes (cuando dicta clases en diferentes programas académicos); por lo tanto, si se quisiera hacer un cálculo aproximado de personas docentes en educación superior, se establece una equivalencia con profesores de tiempo completo.

Primíparos en Pregrado: Son los aspirantes que inician su formación académica al ser admitidos por primera vez en el primer semestre de un programa académico de una institución. No incluye repitentes ni transferencias.

Profesores: Son quienes tienen encomendada la responsabilidad de impartir los conocimientos de un programa académico de una o varias materias teóricas y/o prácticas.

Programa Académico: Es el conjunto de cursos y otras actividades armónicamente integradas encaminadas a dar formación en el nivel superior de un determinado campo del conocimiento, en una modalidad académica y bajo una metodología y una jornada específica.

Seccional: Es la dependencia de una institución con igual razón social, autorizada por el Estado para su funcionamiento en una región del país diferente a la del domicilio principal.

Sede: Cada una de las localidades o unidades prediales que utiliza una institución de educación superior generalmente dentro del mismo municipio, para cumplir sus actividades académicas, administrativas o recreacionales.

Solicitudes a Primer Curso: Son inscripciones presentadas por los egresados de educación secundaria, aspirantes a ingresar a un determinado programa académico. Se caracteriza esta variable por la multi-inscripción, o sea, las dos o más veces que un estudiante solicita ingreso a la educación superior.

Total de alumnos matriculados: Constituye la totalidad de los alumnos que han registrado matrícula en todos los semestres académicos de un programa, dentro de un período académico, modalidad educativa y jornada determinada.

Unidad Administrativa: Corresponde a cada una de las diferentes unidades de la estructura organizacional de la institución (Rectoría, Planeación, Secretaría General, etc.) y a la cual se encuentra adscrito el personal Administrativo.

Unidad Docente: Es la dependencia encargada de coordinar el funcionamiento de uno o más programas académicos en las instituciones de educación superior a la cual están adscritos los profesores.

1. POBLACIÓN ESTUDIANTIL

1.1 PROGRAMAS REGULARES DE PREGRADO

1.2 PROGRAMAS DE POSGRADO

1.1 PROGRAMAS DE PREGRADO

1.1.1 Inscripciones en pregrado

Entre 2001 y 2004 las inscripciones de pregrado en la Universidad, fueron siempre superiores en el primer semestre de cada año, registrando su punto máximo en el primer semestre de 2003, cuando alcanzó la cifra de 4.515, mientras que la menor cantidad de inscripciones ocurrió durante el segundo semestre de 2001 con 2.328 (ver cuadro A1).

Por género, las mujeres presentaron la mayor participación durante todo el período de análisis, con porcentajes que estuvieron entre el 55.28% (segundo semestre de 2002) y el 57.93% (primer semestre de 2001), en tanto que los hombres participaron durante esos mismos períodos académicos con el 44.72% y el 42.07%.

La Facultad de Ciencias para la Salud en todos los semestres del periodo analizado registró la mayor participación en las inscripciones, alcanzando su mayor contribución durante el segundo semestre de 2001 con el 47.72% y su menor en el primer semestre de 2004 cuando fue del 30.24%. Según programas académicos, se destacó Medicina, que osciló entre el 29.98% en el segundo semestre de 2001 y el 17.76% en el segundo semestre de 2003 (ver cuadro A1.1)

Gráfico 1
Universidad de Caldas. Inscripciones en pregrado,
por semestres. 2001-2004

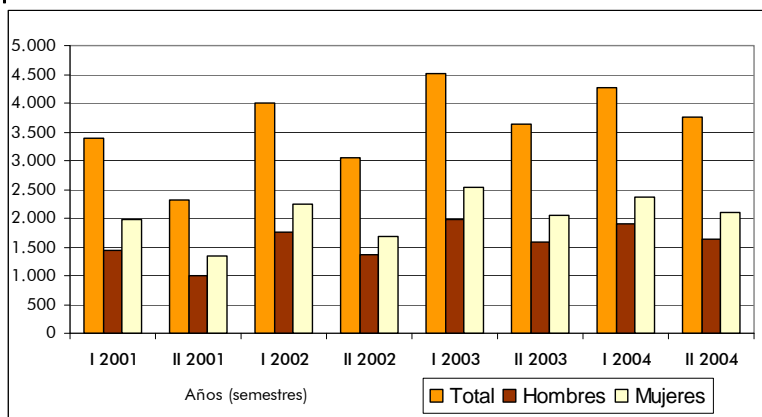

Fuente: Cuadro A1

El segundo lugar en el número de inscripciones, según facultades para los años 2001 y 2002 en los primeros semestres, le correspondió a la Facultad de Ciencias Jurídicas, con el 19.33% y el 16.04%, en tanto que en los segundos semestres este lugar lo ocupó la Facultad de Ciencias Agropecuarias, con el 15.94% y 14.14%. Situación diferente ocurrió en los primeros semestres de 2003 y 2004, cuando la segunda frecuencia de la matrícula fue para la Facultad de Artes y Humanidades, con el 18.07% y 18.84%, mientras que para los segundos semestres de esos años ese lugar lo ocupó la Facultad de Ciencias Jurídicas y Sociales con el 17.54% y el 22.32% (ver cuadro A1.1).

En cuanto a la variación de las inscripciones entre el segundo semestre de 2001 y el segundo de 2002 se destacó el significativo incremento de esta variable en la Facultad de Ingeniería, con el 207.77%, debido a la creación del Programa de Ingeniería en Computación², pasando de 206 a 634 inscripciones entre los dos semestres analizados. Otras facultades que presentaron importantes incrementos fueron: Ciencias Jurídicas y Sociales, 62.11%, y Ciencias Exactas y Naturales, 70.91% (ver cuadro A1.2).

1.1.2 Matriculados de pregrado en primer curso.

La matrícula del primer curso en la Universidad entre 2001 y 2004 registró un comportamiento ascendente, con un incremento del 24.78%, al pasar de 1.727 a 2.155. Se destaca la participación de la Facultad de Ciencias Jurídicas y Sociales donde, excepto para el segundo semestre de 2001 y primer semestre de 2002, ocupó el primer lugar logrando alcanzar el 31.66% de la matrícula durante el segundo semestre de 2004 (ver cuadro A2.1).

Gráfico 2
Universidad de Caldas. Matrículas en pregrado primer curso, por género, según semestres. 2001 - 2004

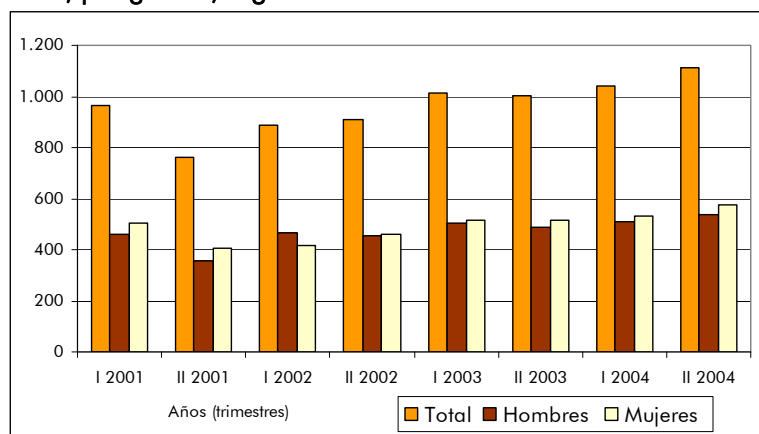

Fuente: Cuadro A2

La Facultad de Artes y Humanidades hasta el primer semestre de 2003, también tuvo una destacada participación en la matrícula del primer curso, obteniendo la mayor durante el primer semestre de 2003 con el 25.98%. La Facultad de Ciencias para la Salud, que durante el segundo semestre de 2001 logró la mayor contribución de la matrícula, 25.07%, registró su punto mínimo en el primer semestre de 2003, con 13.88%, y para el segundo semestre de 2004 representó el 16.14% (ver cuadro A2.1).

Si se comparan las variaciones registradas entre semestres similares en las matrículas del primer curso, el mayor incremento se dio entre el segundo semestre de 2001 y el segundo semestre de 2002, en 19.69%, debido a los aumentos observados en las

² Este Programa inició actividades en el primer semestre de 2002 con 582 inscripciones

facultades de Ciencias Exactas y Naturales, 50.45% y Ciencias Jurídicas y Sociales, 42.24%, aunque entre los primeros semestres de los mismos años, se registró una disminución de 8.29%, debido a que las mencionadas facultades decrecieron en 13.59% y 21.4%, respectivamente a las que se sumó la Facultad de Ciencias para la Salud, con un descenso de 14.20% (ver cuadro A.2.2)

Por su parte, entre el segundo semestre 2003 y similar período del 2004, las matrículas, para el primer curso, mostraron un incremento del 11.17%, correspondiéndole a la Facultad de Ciencias Jurídicas y Sociales un aumento del 11.71%, a Ciencias Exactas y Naturales, 10.76%, Ciencias para la Salud, 11.80%, y Artes y Humanidades, 11.17%.

Según el género, también prevalece la matrícula femenina, que alcanzó su máxima participación en el segundo semestre 2001, con 53.41% mientras la matrícula masculina solo fue superior en el primer semestre 2002 con el 52.88%.

1.1.3 Matrículas en pregrado

La matrícula en el período señalado, marcó una tendencia ascendente de tipo lineal y un incremento promedio aritmético entre semestres similares del 7.15%, observándose la mayor variación entre el segundo semestre 2003 y el segundo semestre de 2004, en 9.24% y la menor de 5.52% entre los primeros semestres de 2001 y 2002 (ver cuadro A3.2)

Gráfico 3
Universidad de Caldas. Total matrículas en pregrado,
por género, según semestres. 2001 - 2004

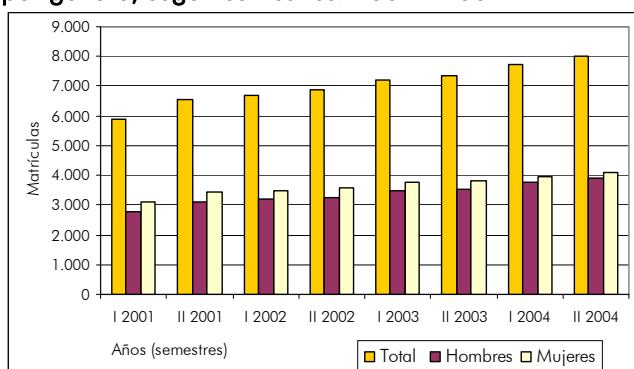

Fuente: Cuadro A3

En cifras absolutas el volumen de la matrícula de pregrado en la Universidad de Caldas, pasó de 6.321 en el primer semestre de 2001 a 8.028 en el segundo semestre de 2004, correspondiéndole un incremento de 27.0% (ver cuadro A3).

Durante los ocho semestres analizados se observa que la participación de las matrículas de las mujeres fue superior a la de hombres, correspondiéndole el mayor

porcentaje de ellas al primer semestre de 2001, con el 53.0%, y el menor al segundo semestre de 2004 con el 51.16%.

Gráfico 4
Universidad de Caldas. Distribución relativa de la matrícula en pregrado, según facultades.
Primer semestre 2001

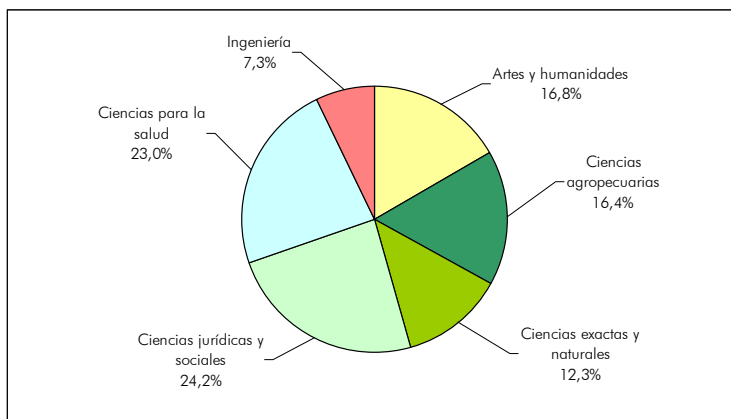

Fuente: Cuadro A3.1

Gráfico 5
Universidad de Caldas. Distribución relativa de la matrícula en pregrado, según facultades.
Segundo semestre 2004

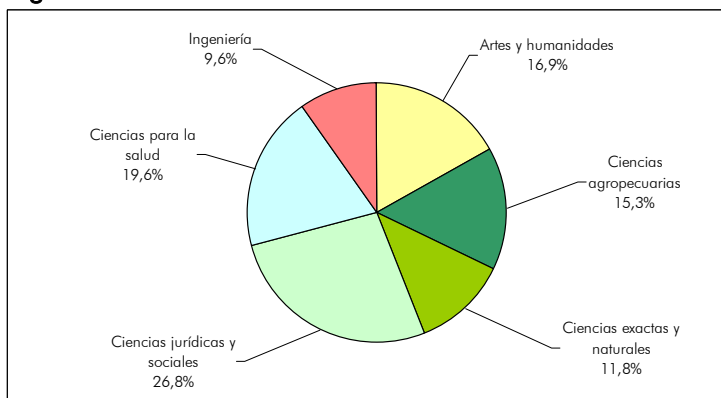

Fuente: Cuadro A3.1

Al observar el cambio de estructura en la población matriculada entre los dos semestres extremos de la serie analizada (2001-2004), fue posible establecer el ascenso en la participación de los programas correspondientes a la Facultad de Ciencias Jurídicas y Sociales, que ganó 2.61 puntos porcentuales al pasar de 24.22% durante el primer semestre de 2001 a 26.83% durante el segundo semestre de 2004, seguido por la Facultad de Ingeniería con un aumento de 2.36 puntos porcentuales. Por el contrario, los programas de la Facultad de Ciencias para la Salud, perdieron 3.48 puntos porcentuales, al bajar su participación de 23.03% a 19.56% (ver cuadro A3.1).

Cabe anotar, que a partir del primero y segundo semestre de 2002, la Universidad, abrió nuevos programas en las facultades de: Artes y Humanidades, Ciencias Exactas y Naturales, Ciencias para la Salud, e Ingeniería, todos ellos durante el segundo semestre de 2004, alcanzando una participación de 9.70% respecto a la matrícula total, entre los que se destaca el programa de Ingeniería en Computación con una participación respecto al total de matriculados, de 3.31%, y Licenciatura en Educación Básica con énfasis en Educación Física, Recreación y Deportes, con 3.20% (ver cuadro A3.1).

Al comparar los cambios en la composición de la matrícula, entre los segundos semestres de 2001 y 2004, se encontraron los siguientes resultados: La Facultad de Ciencias Jurídicas y Sociales mantiene su participación ascendente, al pasar de 22.96% a 26.83%, mientras que la Facultad de Ciencias para la Salud, baja de 23.94% a 19.56%. Se destaca también el ascenso de la Facultad de Ingeniería, de 7.84% a 9.64%, debido a que, como antes se anotó, a partir del primer semestre de 2002, inició el programa de Ingeniería en Computación. Es también importante destacar la creación del programa de Licenciatura en Educación Básica con énfasis en Educación Física, Recreación y Deportes, a partir del primer semestre de 2002, mientras que las matriculas en Enfermería y Medicina, no obstante mantenerse más o menos constantes, pierden peso relativo, al pasar cada una de ellas del 6.20% al 5.23%, y del 11.50% al 9.09%, respectivamente (ver cuadro A3.1).

En cuanto a la dinámica de los programas, se destaca Artes Plásticas, que de 10 matrículas registradas en el primer semestre de 2001 pasó a 135 en similar periodo de 2004, pero con variaciones negativas entre los segundos semestres de 2001 y 2002, -60.0%, y entre primeros semestres 2002 y 2003, -3.23%. Otro ascenso importante en relación con su tamaño, ocurrió con la matrícula de Licenciatura en Artes Escénicas con énfasis en Teatro, cuya cifra pasó de 11 en el primer semestre de 2002 a 126 en el segundo semestre de 2004 (ver cuadro A3).

El programa de Biología Tropical Andina, que también inició actividades en el segundo semestre de 2002, presentó un comportamiento ascendente hasta el primer semestre de 2004, ya que de 31 matrículas en el primer semestre 2002 pasó a 180 en el primer semestre 2004, pero para el segundo semestre de éste último año descendió a 130, lo que significó una disminución de 8.45% con relación al segundo semestre de 2003.

Antropología fue otro programa que marcó ascenso permanente en su matrícula, al pasar de 33 en el primer semestre 2001 a 191 en el segundo semestre 2004, encontrándose la mayor dinámica de crecimiento, entre los primeros semestres de 2002 y 2003, en 205.88%. Sociología también registró una trayectoria ascendente, ya que de 14 matriculas en el primer semestre 2001 pasó a 158 durante el segundo semestre 2004, registrando sus mayores incrementos relativos entre los primeros semestres de 2002 y 2003, con el 362.50%, y entre los segundos semestres de 2001 y 2002, en 253.33% (ver cuadro A3.2).

A diferencia de los comportamientos positivos antes mencionados, el programa de Licenciatura en Educación Física y Recreación, observó sistemáticamente variaciones negativas: de 386 matrículas durante el primer semestre de 2001 y luego de ascender a 405 durante el segundo semestre de ese mismo año, inició su trayectoria descendente hasta llegar a una cifra de 163 matrículas en el segundo semestre de 2004³. Caso contrario al programa de Ingeniería en Computación que presentó un balance positivo en la tendencia de la matrícula, al pasar de una cifra de 47 a 266 entre el primer semestre de 2002 y el segundo semestre de 2004 (ver cuadro A3).

1.1.4 La matrícula en los programas académicos con metodología a distancia

La Universidad de Caldas, entre 2001 y 2004 desarrolló diez programas académicos con metodología a distancia, de los cuales 3 correspondieron a licenciaturas y 6 a tecnologías, 1 se clasificó como de otra categoría.

El número de matrículas, registró oscilaciones, que comenzaron con un máximo de 1.523 durante el primer semestre 2001, un nivel mínimo de 604 en el primer semestre 2002, culminando en el segundo semestre 2004 con 1.335 (ver cuadro A4)

Como puede observarse en el gráfico 6 la matrícula de las mujeres, excepto para el segundo semestre 2002, siempre superó a la de los hombres, con ventaja considerable durante el segundo semestre 2004, cuando la participación del primer grupo llegó a representar el 65.7%. Sólo durante el segundo semestre 2002, la matrícula de hombres estuvo por encima de las mujeres, cuando ellos participaron con el 53.6%.

Gráfico 6
Universidad de Caldas. Matrículas en programas a distancia, por género, según semestres. 2001-2004

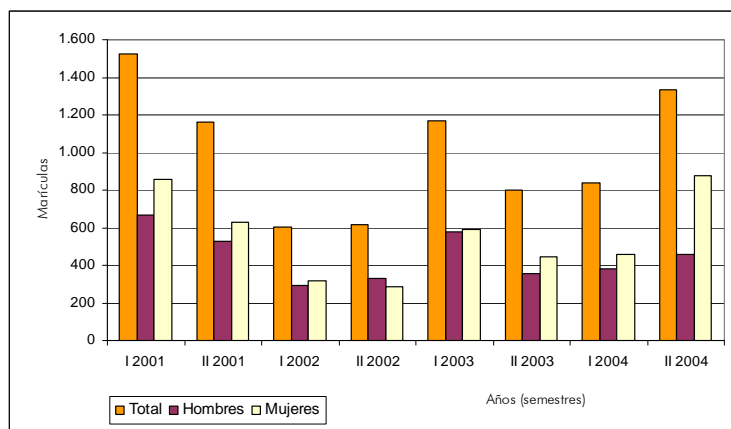

Fuente: Cuadro A4

³ La trayectoria descendente obedece a que este programa no volvió a abrir cohortes, a partir del segundo período de 2001 ya que cambió de nombre y pasó a denominarse Licenciatura en Educación Básica con énfasis en Educación Física Recreación y Deporte.

Los programas que más de destacaron durante el periodo de análisis, por el volumen de matrícula, fueron: Tecnología en Administración Judicial, que de un 18.06% en el primer semestre 2001, pasó a representar el 33.11% en el segundo semestre 2004. Tecnología en Administración y Finanzas, que en el mismo intervalo, pasó de 14.51% a 26.52% (ver cuadro A4.1).

Gráfico 7
Universidad de Caldas. Matrículas en programas a distancia ,
según semestres. 2001-2004

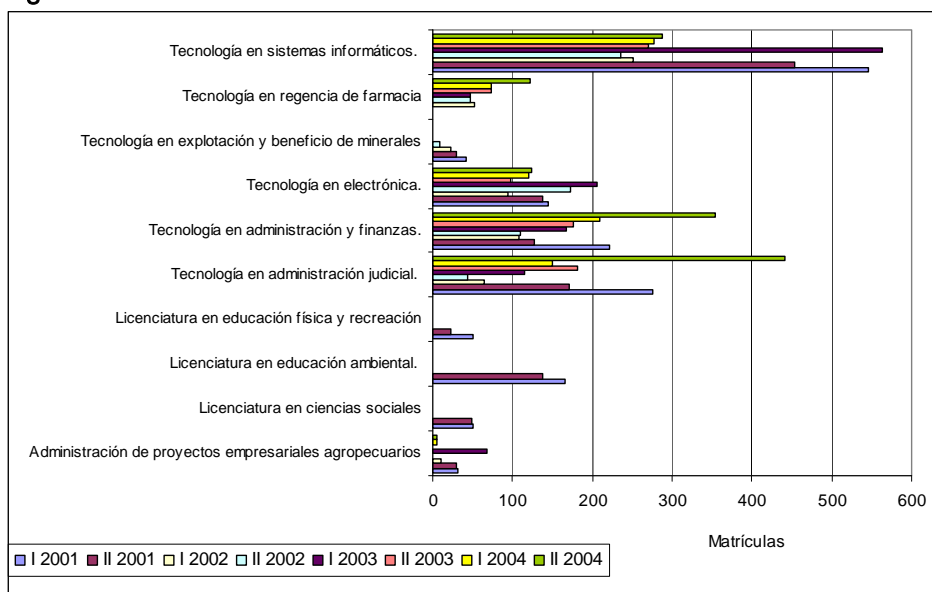

Fuente: Cuadro A4

Es de anotar que el programa de Licenciatura en Educación Ambiental, con matriculados en el primer y segundo semestre 2001, registró una participación del 10.83% y 11.91%. Otro programa a destacar es: Tecnología en Sistemas Informáticos que contribuyó, en el primer semestre de 2001, con el 35.85% y en el primer semestre del 2003 con el 48.24%, para finalmente presentar durante el segundo semestre 2004 una participación del 21.57%.

De acuerdo a su distribución geográfica, los programas a distancia, que presentaron la mayor concentración de la matrícula en Manizales fueron los siguientes: Tecnología en Administración Judicial con un matrícula que estuvo por encima de 86.0% en todos los semestres, e incluso llegó a alcanzar el 100.0% durante el segundo semestre 2002 y del 2003.

Respecto a la Tecnología en Administración y Finanzas, la participación de la matrícula en dicha ciudad registró un mínimo de 60.0% en el primer semestre de 2001, mientras en los dos semestres de 2002 y a partir del segundo semestre 2003, concentró la totalidad de la matrícula. Situación similar se presentó con el programa de Tecnología en Electrónica, donde la participación estuvo entre el 62.2% (segundo

semestre 2002) y el 100.0% registrado en cuatro de los ocho semestres comprendidos entre 2001 y 2004. Finalmente, la Tecnología en Sistemas Informáticos, en la mayoría de los semestres, presentó concentración de la matrícula en esta ciudad, por encima del 78.57%, excepto durante el primer semestre de 2003, cuando solo alcanzó el 33.04% debido a que La Dorada tuvo el 50.44% de la matrícula de este programa.

En cuanto a la Licenciatura en Ciencias Sociales, la matrícula solo aparece registrada en 2001, cuando el 100.0% se concentró en el conjunto de los municipios de Marquetalia, Riosucio y Villahermosa. Por su parte, la Licenciatura en Educación Ambiental, que se extendió en ese mismo año a los municipios de Abejorral, Florencia, La Dorada, Riosucio, Salamina y San José, registró para Manizales, participaciones del 27.88% y 15,22% en el primer y segundo semestre,

1.1.5 Graduaciones en pregrado

El número de graduaciones en pregrado en la Universidad de Caldas durante el período 2001 a 2004 registró un promedio anual de 919, en donde la mayor cantidad ocurrió en 2003 con 1.126 graduados. Por género, las mujeres registraron el mayor porcentaje, presentando su máxima participación en 2004 con el 59.17%. Las facultades con el mayor aporte de graduados durante el período fueron: Ciencias Jurídicas y Sociales y Ciencias para la Salud, con contribuciones en la promoción del último año mencionado del orden de 36.46% y 17.06%, cuando a nivel de programa académico se destacó Desarrollo Familiar, con una participación de 14.61% (ver cuadros A5 y A5.1).

Gráfico 8
Universidad de Caldas. Número de graduaciones en pregrado, por género, según años. 2001 a 2004

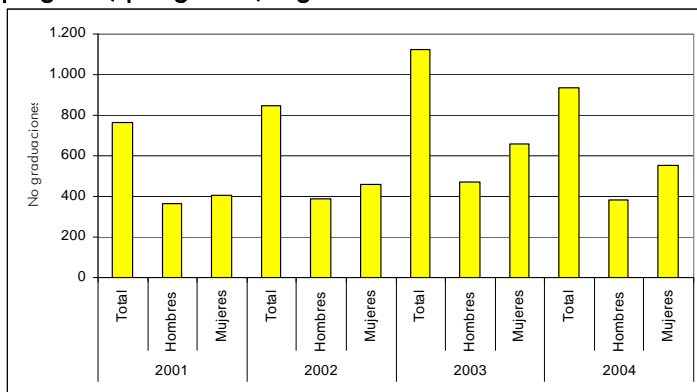

Fuente: Cuadro A5

1.1.6 Graduaciones en programas con metodología a distancia

Durante los cuatro años analizados, el número de graduaciones en la Universidad, para los programas a distancia, alcanzó la cifra de 1.518, en donde el 39.79% ocurrió en 2001, con promedios de 305 graduados en los tres años siguientes (ver cuadro A6).

Gráfico 9
Universidad de Caldas. Número de graduaciones en los programas a distancia, según género. 2001-2004

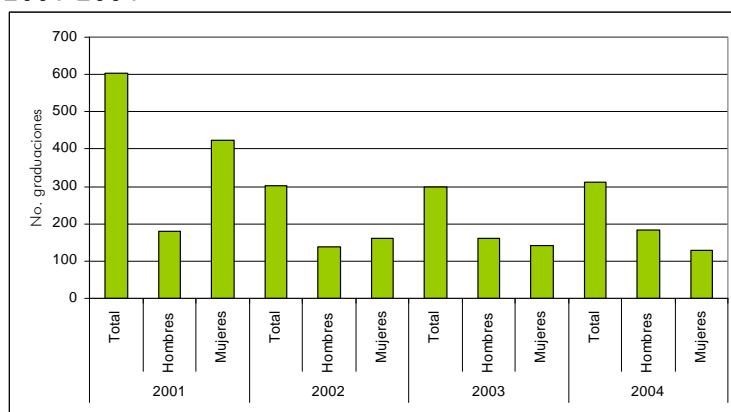

Fuente: Cuadro A6

Por género, se observa como, mientras en 2001 y 2002, la mayor frecuencia de graduados ocurrió en mujeres, con participaciones de 70.4% y 53.8%, para el 2003 y 2004, fueron los hombres los que más contribuyeron: 53.3% y 58.8%, respectivamente.

En 2001, los programas que mayor participación tuvieron en las graduaciones fueron: Tecnología en Sistemas Informáticos, 30.30%, Licenciatura en Educación Física y Recreación, 29.80%. Durante todo el período 2001-2004, el programa con mayor número de graduaciones fue Tecnología en Sistemas Informáticos (ver cuadro A6).

1.2 PROGRAMAS DE POSGRADO

1.2.1 Matrículas en posgrado

Las matrículas en los programas de posgrados en la Universidad, han tenido un comportamiento ascendente. Es así como en el período analizado, el primer semestre de 2001 se inició con 55 y para el segundo semestre de 2004 fueron 285, no sin

antes destacar que la máxima cantidad se registró en el primer semestre de 2004 con 295 (ver cuadro A7).

Entre las 25 especializaciones y 5 maestrías distribuidas en cinco facultades de la Universidad, la Facultad de Ciencias para la Salud, fue la mayor crecimiento en la participación durante los cuatro años observados, al pasar de 5.5% en el primer semestre 2001 a 32.6% en el segundo semestre de 2004. Sin embargo, la Facultad de Ciencias Jurídicas y Sociales mantuvo una importante contribución en esos cuatro años, al alcanzar el 40.6% durante el segundo semestre de 2001, pero disminuyendo a 16.5% y 19.8% en el primer y segundo semestre de 2002, no solo porque descendió el número de matriculados, sino porque la facultad de Artes y Humanidades en esos mismos semestres inició la Especialización en Docencia Universitaria, contribuyendo a la matrícula total con el 32.9% y 26.4%, respectivamente (ver cuadro A7.1). No obstante, durante el primer semestre de 2003, la facultad de Ciencias Jurídicas y Sociales, obtuvo el mayor porcentaje de participación, 36.3%.

Los programas de maestría de mayor ponderación en la matrícula total de la Universidad, se ubicaron en Artes y Humanidades, destacándose el de Didáctica del Inglés, durante el primer semestre de 2001, con una contribución del 20.0% y el de Filosofía que en el último semestre del período analizado, cifró una participación del 8.1%.

Otras especializaciones, destacables en el volumen de la matrícula de posgrados, durante el segundo semestre de 2004, fueron: Docencia Universitaria, 9.8%, Promoción de la Salud, 8.4%, Legislación Tributaria y de Aduanas, 8.1%, Estudios Penales, 7.4% y Geotecnia, 7.4%

Gráfico 10
Universidad de Caldas. Número de matrículas
en posgrado, por género, según semestres.
2001-2004

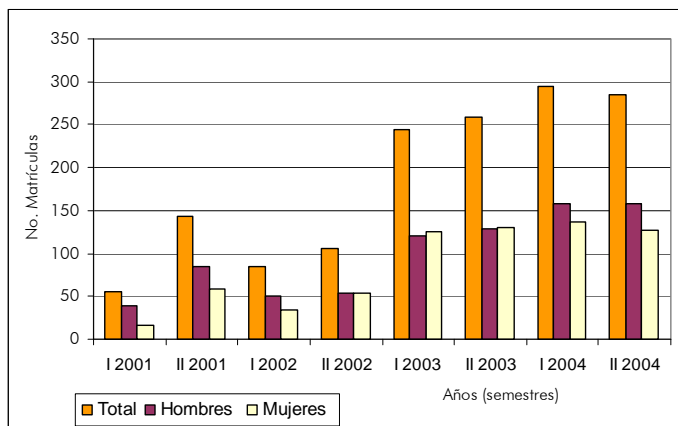

Fuente: Cuadro A7

Según género, se observó la mayor frecuencia de matrícula de hombres, excepto en el segundo semestre de 2002 cuando la distribución fue igual en ambos sexos, y durante el primer y segundo semestre de 2003, donde las mujeres participaron en 51.0% y 50.6%. En el resto de semestres del período analizado los hombres registraron participaciones entre el 53.6% (primer semestre de 2004) y el 70.9% (primer semestre de 2001).

1.2.2 Graduaciones en posgrado

Entre 2001 y 2004, se registraron 334 graduaciones de posgrados en la Universidad, donde el mayor número ocurrió en 2003, cuando éstas fueron de 107. Por género, mientras las mujeres tuvieron una mayor participación en los años extremos de la serie analizada, con el 55.1% y 55.0%, los hombres en 2002 y 2003 participaron con el 56.4% y el 52.3% (ver cuadro A8).

Según facultades, se destacaron Ciencias Jurídicas y Sociales, con 128 graduaciones durante esos cuatro años y Ciencias para la Salud, con 117 correspondiéndole a las especializaciones en Derecho Administrativo 49 graduados, Legislación Tributaria y de Aduanas, 49, Anestesiología, 17, Pediatría, 17 y Ginecología y Obstetricia, 15.

2. PERSONAL DOCENTE Y ADMINISTRATIVO

2.1 DOCENTES

2.1 DOCENTES

Para el efecto del presente análisis, las cifras de personal docente, se presentan bajo el criterio de *plaza docente*, es decir, tal como se afirma en el glosario de términos, este concepto corresponde al número de puestos de trabajo definidos para desarrollar actividades docentes en cada programa académico, de tal manera que una misma persona puede desempeñar una o más plazas docentes (cuando dicta clases en diferentes programas académicos); por lo tanto, si se quisiera hacer un cálculo aproximado de personas docentes se debe establecer una equivalencia con profesores de tiempo completo o equivalente.

El personal docente en la Universidad de Caldas entre 2001 y 2004 registró un incremento del 12.98%, al pasar de 709 a 801, en donde el personal de planta tuvo una disminución de 3.12%, pasando su participación de 58.82% a 50.44%, en tanto que los catedráticos con un incremento de 22.02%, aumentaron su contribución de 23.70% al 25.59% y los ocasionales luego de crecer el 54.84%, pasaron de representar el 17.49% al 23.97%.

Cuadro 1

Universidad de Caldas. Docentes según vinculación 2001 - 2004.

Vinculación	2001	2002	2003	2004
Total	709	642	739	801
De planta	417	414	401	404
Catedráticos ¹	168	104	218	205
Ocasionales ¹	124	124	120	192

¹ Información correspondiente al segundo semestre de cada año

Fuente: Oficina de Planeación Universidad de Caldas

Al observar la distribución por facultades y departamentos, del personal docente de planta, logró establecerse que la Facultad de Ciencias para la Salud, fue la que registró durante el período mayor concentración, entre el 33.17% (2003) y el 31.44% (2004), correspondiéndole al Departamento Clínico Quirúrgico, la mayor participación respecto al total de docentes de la Universidad, alrededor del 13.0% (ver cuadro A9).

En segundo lugar, se ubicó la Facultad de Artes y Humanidades, con participaciones entre 19.80% (2004) y 20.53% (2002) destacándose el Departamento de Estudios Educativos, cuyas contribuciones estuvieron entre 4.46% (2004) y 5.28% (2001). A su vez, durante los años 2001 y 2002 la Facultad de Ciencias Jurídicas y Sociales ocupó el tercer puesto, participando con 15.35% y 15.22%, destacándose el Departamento de Estudios de Familia, con porcentajes de 4.56 y 4.59. Durante 2003, la Facultad de Ciencias Agropecuarias, registró la misma participación de Ciencias Jurídicas y Sociales, 14.96%, y para el 2004, la Facultad de Ciencias Agropecuarias se colocó en tercer lugar con 14.85%, donde el Departamento de Sistemas de Producción, tuvo un peso relativo entre 4.70% en 2004 y 5.49% en 2003.

En cuanto a la Facultad de Ciencias Exactas y Naturales, el personal docente pasó de representar el 11.99% en 2001 al 12.13% en 2004, manteniéndose el Departamento de Ciencias Geológicas como el principal aportante, con alrededor de 4.59%. Y finalmente, la Facultad de Ingeniería contribuyó en el año 2004 con el 5.20% de los docentes de planta, correspondiéndole al Departamento de Ingeniería 2.97% y al de Ingeniería de Sistemas e Informática 2.23%

Los docentes catedráticos entre 2001 y 2003, presentaron su mayor concentración en la Facultad de Ciencias para la Salud, con un promedio semestral de 38.42% en donde a su vez los departamentos Clínico Quirúrgico y Acción Física Humana fueron los que más demandaron este servicio, destacándose también en los primeros semestres de 2002 y 2003 el Departamento Materno Infantil. Así mismo, durante igual periodo, la Facultad de Artes y Humanidades, se ubicó en el segundo lugar al promediar 31.94%, correspondiéndole al Departamento de Lenguas y Literatura, la mayor participación, en el primer y segundo semestre de 2001, con 13.79% y 14.29%, mientras que Estudios Educativos tuvo la mayor demanda en los dos semestres de 2003 con participaciones de 14.71% y 11.47% respectivamente (ver cuadro A10.1).

La Facultad de Ciencias Jurídicas y Sociales, promedió una participación semestral entre el 2001 y 2003 del 17.71%, de los docentes catedráticos contratados por la Universidad. A excepción del primer semestre de 2002, el departamento de Jurídicas fue el de mayor participación. A su vez, para el primer semestre de 2002 se destacó la vinculación de la Facultad de Ingenierías, que contribuyó con el 17.91% de los catedráticos, en donde el Departamento de Sistemas e Informática registró la mayor contribución.

Para 2004, fue la Facultad de Artes y Humanidades la que proporcionalmente vinculó la mayor cantidad de docentes catedráticos, 34.0% en el primer semestre y 37.07% en el segundo. Para este último, el Departamento de Lenguas y Literatura participó con el 16.0% respecto al total de contrataciones de la Universidad en dicha modalidad de docencia. Luego se ubicó la Facultad de Ciencias para la Salud, con el 26.25% y 25.37% en los dos semestres de ese año, y fue el Departamento Clínico Quirúrgico, el que más registró participación, alrededor del 10.75%. En tercer lugar, se localizó la Facultad de Ciencias Jurídicas y Sociales, que demandó el 18.50% y 18.05% de los catedráticos

Respecto a la categoría de docentes ocasionales, la Facultad de Artes y Humanidades, excepto en el segundo semestre 2003, fue la más demandante de este servicio, con una participación que estuvo entre el 31.67% en el segundo semestre de 2003 y el 41.94% en el segundo semestre de 2002, y luego en los semestres de 2004, alcanzó el 35.45% y 35.42%.

Le correspondió al Departamento de Música, el mayor porcentaje de docentes vinculados en los dos semestres de 2001, 12.84% y 12.10%, y en 2004 con el 10,58% y 9.90%. De igual manera el Departamento de Lenguas y Literatura registró una participación similar en el segundo semestre del último año.

La Facultad de Ciencias para la Salud, ocupó en el segundo lugar respecto al número de docentes ocasionales durante el año 2001 y el primer semestre 2002, con participaciones semestrales entre el 23.39% para el primer semestre de 2001 y el 26.17%, para el primero del 2002. En el segundo semestre del 2003 ascendió al primer lugar con el 34.17%, para posteriormente volver a la segunda posición en 2004, con porcentajes de 32.28 y 27.60 en cada uno de sus semestres.

Fue el Departamento Clínico Quirúrgico, el de mayor contribución, durante todo el período de análisis. Finalmente se destaca la Facultad de Ciencias Jurídicas y Sociales, que al corresponderle el tercer lugar en la demanda de este servicio, durante el segundo semestre de 2002 se colocó en segundo lugar, con el 20.97% de los docentes vinculados por este concepto.

Como se observa en el cuadro 2, el porcentaje de doctores pasó de 3.58% a 5.20% entre 2001 y 2004 en tanto quienes contaban con maestría de 40.57% ascendieron a 44.80% y los de especialización de 31.74% al 32.67%.

Cuadro 2
Universidad de Caldas. Distribución relativa de docentes de planta según nivel académico. 2001 - 2004

Nivel académico	Porcentajes			
	2001	2002	2003	2004
Total	100,00	100,00	100,00	100,00
Doctorado	3,58	5,06	4,99	5,20
Maestría	40,57	40,48	42,14	44,80
Especialización	31,74	31,33	32,67	32,67
Pregrado	22,91	21,93	20,20	17,33
Sin título	1,19	1,20	-	-

Fuente: Oficina de Planeación Universidad de Caldas

3. INVESTIGACIÓN Y PRODUCTIVIDAD ACADÉMICA

3. INVESTIGACION Y PRODUCTIVIDAD ACADÉMICA

Las actividades relacionadas con la investigación y la productividad académica por parte de los docentes durante los años 2001 y 2002, se pueden sintetizar en el cuadro A13, donde se registran los trabajos publicados en revistas especializadas nacionales e internacionales. A partir del año 2003, siguiendo los lineamientos de los Indicadores de Gestión del Sistema de Universidades Estatales (SUE), la información se presenta mediante la descripción de los grupos de investigación, así como los puntos asignados a cada trabajo.

Tabla 1
Universidad de Caldas. Grupos de Investigación. 2003

No. de Orden	Nombre del Grupo	Líder	Año de creación	Otras universidades integrantes	Estatus
1	Investigación-Acción, Currículo y Multimedia en la Educación Superior- INACMES	Josefina Quintero Corzo	1997	Universidad de Caldas	Categoría A
2	Colectivo de Estudios de Familia	Maria Cristina Palacio Valencia	1996	Universidad de Caldas	Categoría A
3	ASPA (Análisis en Sistemas de Producción Agropecuaria)	Bernardo Rivera Sánchez	1996	Universidad de Caldas	Categoría C
4	Grupo de Investigación en Gerontología y Geriatría	José Fernando Gómez Montes	1992		Categoría B
5	BIOSALUD	Carlos Alfonso Polo Galindez	2000	Universidad de Caldas	Categoría B
6	Telesalud	Gustavo Reyes Duque	2001	Universidad de Caldas	Reconocido
7	Cultura y Droga	Jorge Ronderos Valderrama	1996	Universidad de Caldas	Reconocido
8	Cáncer de Cuello Uterino y Cáncer de Mama	Germán Olarte Echeverri	1989	Universidad de Caldas	Reconocido
9	Motricidad y Mundos Simbólicos	Napoleón Murcia Peña	1999	Universidad de Caldas y Universidad del Cauca	Categoría B
10	Grupo de Investigación SER	José Federman Muñoz Giraldo (UdeAntioquia), Raúl Ancízar Múnevar y Josefina Quintero Corzo (Ucaldas)	1997	Universidad de Caldas y Universidad Católica de Oriente	Categoría B

Fuente: Vicerrectoría de Investigaciones y Posgrados

Tabla 2
Universidad de Caldas. Grupos de Investigación. 2004

No.de Orden	Nombre del Grupo	Líder	Año de creación	Otras universidades integrantes	Estatus
1	Investigación-acción, currículo y multimedia en la educación superior- INACMES	Josefina Quintero Corzo	1997	Universidad de Caldas	Categoría A
2	Territorialidades	Beatriz Nates Cruz	1999	Universidad de Caldas	Categoría A
3	Colectivo de Estudios de Familia	Rosalba Sánchez Salazar	1996	Universidad de Caldas	Categoría A
4	Currículo Universitario	Raúl Ancízar Munévar Molina	1999	Universidad de Caldas	Categoría A
5	ASPA (Análisis en Sistemas de Producción Agropecuaria)	Santiago Angel Botero	1996	Universidad de Caldas	Categoría C
6	Comunicación, Cultura y Sociedad	Juan Manuel Castellanos Obregón	2000	Universidad de Caldas	Categoría C
7	Grupo de Investigación en Gerontología y Geriatría	José Fernando Gómez Montes	1992		Categoría B
8	Salud Productiva en Bovinos, Porcinos y Equinos	Francisco Javier Henao Uribe	2002	Universidad de Caldas	Categoría B
9	BIOSALUD	Jorge Enrique Pérez Cárdenas	2000	Universidad de Caldas	Categoría B
10	Grupo de Bioimpedancia Eléctrica	Carlos Augusto González Correa	1995	Universidad de Caldas	Categoría B
11	Grupo de Neurociencia de Caldas	Jorge Eduardo Duque Parra	2002	Universidad de Caldas	Reconocido
12	Idacanzás: previendo las mudanzas de los tiempos	Carlos Eduardo Rojas Rojas	2001	Universidad de Caldas	Reconocido
13	Neuropatología Animal	Francisco Javier Pedraza Ordoñez	2002	Universidad de Caldas	Reconocido
14	Observatorio de Conflictos Ambientales	Javier Gonzaga Valencia Hernández	2002	Universidad de Caldas	Reconocido
15	Telesalud	Gustavo Reyes Duque	2001	Universidad de Caldas	Reconocido
16	Cultura y Droga	Jorge Ronderos Valderrama	1996	Universidad de Caldas	Reconocido
17	Cáncer de Cuello Uterino y Cáncer de Mama	Germán Olarte Echeverri	1989	Universidad de Caldas	Reconocido
18	Desarrollo Humano	María Lorena Gartner Isaza	2002	Universidad de Caldas	Reconocido
19	Estudios Jurídicos y Sociojurídicos	Javier Gonzaga Valencia Hernández	2002	Universidad de Caldas	Reconocido
20	Motricidad y Mundos Simbólicos	Napoleón Murcia Peña	1999	Universidad de Caldas y Universidad del Cauca	Categoría B
21	Grupo de Investigación SER	Raúl Ancízar Múnevar y José Federman Muñoz Giraldo	1997	Universidad de Caldas y Universidad Católica de Oriente	Categoría B
22	Pensamiento ambiental	Teresita Lasso A. y Ana Patricia Noguera De Echeverri	1993	Universidad de Caldas y Universidad Nacional de Colombia	Categoría B
23	Cognición y educación	Oscar Eugenio Tamayo Alzate	2000	Universidad de Caldas- Universidad Autónoma de Manizales.	Reconocido
24	Síntesis y Mecanismos de Reacción en Química Orgánica	Luz Amalia Rios, Rogelio Ocampo y Luz Marina Jaramillo Gómez	1997	Universidad de Caldas- Universidad del Valle- Universidad del Cauca.	Categoría B

Fuente: Vicerrectoría de Investigaciones y Posgrados

Tabla 3

Universidad de Caldas. Productividad y calidad de la producción bibliográfica derivada de la docencia. 2003

No.	Título del libro	Autores	Puntos asignados	Acta y fecha	ISBN	Año de publicación
1	Ayudas diagnósticas análisis e interpretación	Luz Marina Correa Jiménez	10,7	08 de 03/09/03	958-8041-41-4	30/07/2001
2	Diagnóstico socioeconómico y de gestión del área de influencia del poliducto línea Puerto Salgar - Cartago	Gabriel Gallego Montes Gloria Inés Sánchez Vinasco Guillermo Villegas Arenas María Cristina de las Mercedes Palacio Valencia	5,0 5,0 5,0 5,0	08 de 03/09/03	958-8231-53-1	10/02/2002
3	Diagnóstico socioeconómico y de gestión del área de influencia del poliducto línea Salgar - Neiva y oleoducto Toldado - Gualanday	Gabriel Gallego Montes Gloria Inés Sánchez Vinasco Guillermo Villegas Arenas María Cristina de las Mercedes Palacio Valencia	6,2 6,2 6,2 6,2	08 de 03/09/03	958-8231-52-3	10/02/2002
4	El arte como horizonte	Adolfo León Grisales Vargas	10,0	09 de 23/10/03	958-8041-73-2	15/07/2002
5	Introducción a la filosofía presocrática	Amado Ezequiel Osorio Valencia	12,0	09 de 23/10/03	958-8041-72-4	15/07/2002
6	Investigación cuantitativa. Una perspectiva epistemológica y metodológica	Carmen Lucía Curcio Borrero	6,5	08 de 03/09/03	958-9401-63-5	01/04/2002
7	La generación mutante. Nuevos narradores colombianos	Orlando Mejía Rivera	18,1	12 de 17/12/03	958-8041-68-6	30/07/2002
8	Sedimentología. Conceptos básicos y manual de laboratorio	Andrés Pardo Trujillo	11,5	12 de 17/12/03	958-8041-80-5	20/03/2002
9	Valoración integral de la salud del anciano	Carmen Lucía Curcio Borrero José Fernando Gómez Montes	12,0 12,0	03/09/03	958-33-2520-1	18/08/2001

Fuente: Universidad de Caldas - Vicerrectoría Académica - Oficina de Desarrollo Docente

Tabla 4

Universidad de Caldas. Productividad y calidad de la producción bibliográfica derivada de la docencia. 2004

No.	Título del libro	Autores	Puntos asignados	Acta y fecha	ISBN	Año de publicación
1	Manual de ejercicios aplicados a los métodos de exploración de hidrocarburos	Jesús Antonio Manrique Bonilla	9,0	03 de 31/03/04	958-8041-78-3	25/03/2003
2	María Carulla de Vergara. Entre la tradición y el progreso	María Lorena Gartner Isaza María Rocío Cifuentes P.	5,0 5,0	03 de 31/03/04 03 de 31/03/04	958-33-5086-9 958-33-5086-9	15/08/2003 15/08/2003
3	Introducción a los yacimientos sedimentarios	César Augusto Ossa Meza Rubén Darío Bedoya Velásquez	11,5 11,5	04 de 18/06/04 04 de 18/06/04	958-8041-79-1 958-8041-79-1	20/03/2003 20/03/2003
4	Pastos y forrajes para el trópico colombiano	Julián Estrada Álvarez	11,0	06 de 11/08/04	958-8041-76-7	15/09/2002
5	El transporte del oxígeno en el suelo - relaciones agrofísicas básicas	Franco Humberto Obando Moncayo	11,7	10 de 17/11/04	958-8041-51-1	15/04/2002

Fuente: Universidad de Caldas - Vicerrectoría Académica - Oficina de Desarrollo Docente

4. EXTENSIÓN

4. EXTENSIÓN

Los proyectos de extensión realizados por las diferentes facultades y programas registraron su mayor cantidad en 2003, cuando ascendió a 82, destacándose la Facultad de Ciencias Agropecuarias, 24, seguido por los ejecutados directamente por la Vicerrectoría de Proyección con 20 proyectos. Entre los departamentos, para ese mismo año, el que más proyectos sumó fue el de Salud Animal, con 14.

Gráfico 11
Universidad de Caldas. Proyectos de extensión según facultades. 2001-2004

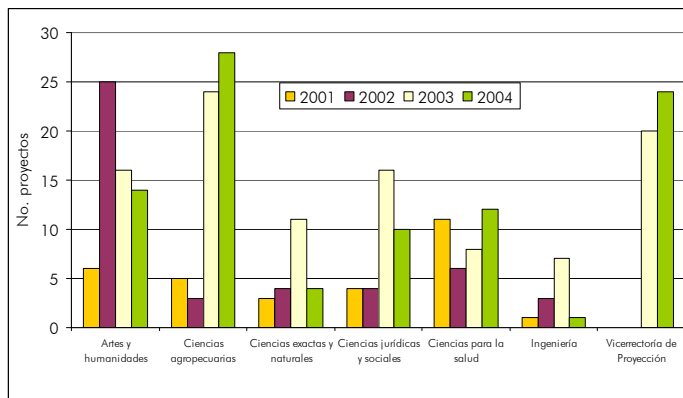

Fuente: Cuadro A 14

Para 2004, el número de proyectos fue de 69, correspondiéndole a la Facultad de Ciencias Agropecuarias 28, la mencionada Vicerrectoría, 24, y 14 a la Facultad de Artes y Humanidades, conservando el Departamento de Salud Animal, la mayor cantidad, 18 (ver cuadro A13).

TABLAS ANEXAS

Tabla A1
Universidad de Caldas. Programas académicos acreditados.

Programas	Acreditación	Resolución del MEN
Agronomía	Voluntaria	573 del 17/03/1999
Desarrollo Familiar	Voluntaria y registro calificado	2112 del 9/09/2002
Enfermería	Voluntaria	3590 del 1/12/1998
Especialización en Docencia Universitaria	Previa	1314 del 29/06/2001
Especialización en Educación Historia Regional	Previa	982 del 03/05/2000
Ingeniería de Alimentos	Registro calificado	1027 del 20/05/2003
Licenciatura en Artes Escénicas con énfasis en Teatro	Previa	1315 del 29/06/2001
Licenciatura en Biología y Química	Previa	288 del 14/02/2000
Licenciatura en Educación Básica con énfasis en Educación Física, Recreación y Deportes	Previa	288 del 14/02/2000
Licenciatura en Filosofía y Letras	Previa	288 del 14/02/2000
Licenciatura en Música	Previa	288 del 14/02/2000
Medicina	Voluntaria y registro calificado	1962 del 29/08/2001
Medicina Veterinaria y Zootecnia	Voluntaria y registro calificado	1799 del 15/08/2001
Trabajo Social	Voluntaria	479 del 7/03/2003

Fuente: ICFES

Tabla A2
Universidad de Caldas. Códigos ICFES de programas académicos de pregrado

Programa	Código ICFES
1 Administración de Proyectos Empresariales Agropecuarios	111243518231700112300
2 Agronomía	111246303331700111100
3 Antropología	111243010101700111100
4 Artes Plásticas	111247300001700111100
5 Biología Tropical Andina	111245740001700111100
6 Comunicación en Radio y Televisión	111243706581700111200
7 Derecho	111243400001700111100
8 Desarrollo Familiar	111243060851700111100
9 Diseño Visual	111243020221700111100
10 Enfermería	111246100731700111100
11 Filosofía y Letras	111241004011700111100
12 Geología	111245510001700111100
13 Ingeniería de Alimentos	111246640001700111100
14 Ingeniería en Computación	111240030001700111100
15 Licenciatura en Artes Escénicas con Énfasis en Teatro	111247920001700111100
16 Licenciatura en Biología y Química	111245745401700111100
17 Licenciatura en Ciencias Sociales	111243000001700111100
18 Licenciatura en Educación Ambiental	111243703331700111100
19 Licenciatura en Educación Básica con Énfasis en Educación Física, Recreación y Deportes	111243726131700111100
20 Licenciatura en Educación Física y Recreación	111246137911700111100
21 Licenciatura en Filosofía y Letras	111241000011700111100
22 Licenciatura en Lenguas Modernas	111244103701700111100
23 Licenciatura en Música	111247803701700111100
24 Medicina	111246100001700111100
25 Medicina Veterinaria y Zootecnia	111246360801700111100
26 Sociología	111213010001700111100
27 Tecnología en Administración Judicial	111223470131700111100
28 Tecnología en Administración y Finanzas	111226583321761401100
29 Tecnología en Electrónica	111226210381700111100

Programa	Código ICFES
30 Tecnología en Explotación y Beneficio de Minerales	111225490001700111100
31 Tecnología en Regencia de Farmacia	111226156581700112300
32 Tecnología en Sistemas Informáticos	111220030001738001400
33 Trabajo Social	111243610301700111100

Fuente: ICFES

Tabla A3
Universidad de Caldas. Códigos ICFES de programas académicos de posgrado.

Programa	Código ICFES
1 Doctorado en Ciencias de la Educación. En convenio	111273700001700101100
2 Especialización en Administración y Evaluación de Proyectos Agropecuarios y Agroindustriales	111256306501700111100
3 Especialización en Anestesiología	111256170961700111100
4 Especialización en Cirugía General	111256170001700111100
5 Especialización en Cirugía Pediátrica	111256170981700111100
6 Especialización en Derecho Administrativo	111253420061700111100
7 Especialización en Dermatología	111256160501700111100
8 Especialización en Desarrollo Rural	111253706581700113100
9 Especialización en Didáctica del Inglés	111254203701700111100
10 Especialización en Docencia Universitaria	111253780121700111100
11 Especialización en Economía Agraria	111253380101700113401
12 Especialización en Educación Historia Regional	111256109001700111100
13 Especialización en Enfermería Gerontológico	111256100731700111100
14 Especialización en Estudios Penales	111253450001700110200
15 Especialización en Evaluación Técnica y Económica de Impactos Ambientales	111253330701700113100
16 Especialización en Gastroenterología	111256160331700111100
17 Especialización en Gastroenterología Clínico Quirúrgica	111256160331700111400
18 Especialización en Geografía, Ordenamiento Territorial y Manejo del Riesgo Natural	111259103301700111100
19 Especialización en Geotecnia	111255516201700111100
20 Especialización en Gerencia Agraria	111256306581700111100
21 Especialización en Geriatría Clínica	111256180971700111100
22 Especialización en Ginecología y Obstetricia	111256180001700111100
23 Especialización en Intervención en Relaciones Familiares	111251500001700111100
24 Especialización en Legislación Comercial y Financiera	111253460071700111100
25 Especialización en Legislación Tributaria y de Aduanas	111253430041700111100
26 Especialización en Matemáticas Asistidas por Computador	111255100001700111100
27 Especialización en Medicina Interna	111256160001700111100
28 Especialización en Negocios Agroalimentarios Internacionales	111253820001700113400
29 Especialización en Oftalmología	111256170701700111100
30 Especialización en Patología	111256160071700111100
31 Especialización en Pediatría	111256180921700111100
32 Especialización en Promoción de la Salud	111253620101700113100
33 Especialización en Psiquiatría	111256160891700111100
34 Especialización en Química	111253706581700111100
35 Especialización en Sistemas de Producción Bovina	111256360201700113100
36 Maestría en Agroecología	111265740521700111100
37 Maestría en Didáctica del Inglés	111264203701700110100
38 Maestría en Estudios de Familia y Desarrollo	111263060851700110100
39 Maestría en Filosofía	111261000011700111100
40 Maestría en Fitopatología	111265810201700111100
41 Maestría en Química	111265400001700111101
42 Maestría en Sistemas de Producción Agropecuaria	111266303381700111100

Fuente: ICFES

Tabla A4
Universidad de Caldas. Códigos ICFES de programas académicos en extensión metodología a distancia.

Programa	Municipio	Jornada	Código ICFES
1 Artes Plásticas	Medellín	D	11124730000500101101
2 Diseño Visual	Medellín	D	111243020220500101101
3 Especialización en Promoción de la Salud	Cali	D	111253620107600103100
4 Especialización en Promoción de la Salud	Girardot	M	111253620102530701400
5 Maestría en Didáctica del Inglés	Pasto	M	111264203705200101400
6 Tecnología en Administración Judicial	Aguadas	D	111223470131701301100
7 Tecnología en Administración Judicial	Aguadas	N	111223470131701301200
8 Tecnología en Administración Judicial	Libano	D	111223470137341101100
9 Tecnología en Administración Judicial	Manizales	D	111223470131700111100
10 Tecnología en Administración Judicial	Manizales	N	111223470131700111200
11 Tecnología en Administración Judicial	Manzanares	D	111223470131743301100
12 Tecnología en Administración Judicial	Manzanares	N	111223470131743301200
13 Tecnología en Administración Judicial	Riosucio	D	111223470131761401100
14 Tecnología en Administración Judicial	Salamina	D	111223470131765301100
15 Tecnología en Administración Judicial	Salamina	N	111223470131765301200
16 Tecnología en Explotación y Beneficio de Minerales	Manizales	D	111225490001700111100
17 Tecnología en Explotación y Beneficio de Minerales	Marmato	D	111225510001744201101
18 Tecnología en Sistemas	Aguadas	M	111220030001701301400
19 Tecnología en Sistemas	Filadelfia	M	111220030001727201400
20 Tecnología en Sistemas	La Dorada	M	111220030001738001400
21 Tecnología en Sistemas	Libano	M	111220030007341101400
22 Tecnología en Sistemas	Manzanares	M	111220030001743301400
23 Tecnología en Sistemas	Marquetalia	M	111220030001744401400
24 Tecnología en Sistemas	Riosucio	M	111220030001761401400
25 Tecnología en Sistemas	Salamina	M	111220030001765301400
26 Tecnología en Sistemas.	Supía	N	111220030001777701401

D= Diurno, N= Nocturno, M= Mixto
Fuente. ICFES

Tabla A5
Universidad de Caldas. Programas académicos por facultades. 2001-2004

Programas	Jorna- da	Dura- ción	Metodo- logía	Título que Otorga
Facultad de Artes y Humanidades				
Pregrados				
Artes Plásticas	D	10 S	P	Maestro en Artes Plásticas
Comunicación en Radio y Televisión	N	10 S	P	Profesional en Comunicación en Radio y TV
Diseño Visual	D	8 S	P	Diseñador Visual
Filosofía y Letras	D	8 S	P	Profesional en Filosofía y Letras
Licenciatura en Artes Escénicas con Énfasis en Teatro	D	10 S	P	Licenciado en Artes Escénicas con Énfasis en Teatro
Licenciatura en Filosofía y Letras	D	10 S	P	Licenciado en Filosofía y Letras
Licenciatura en Lenguas Modernas	D	10 S	P	Licenciado en Lenguas Modernas
Licenciatura en Música	D	5 A	P	Licenciado en Música
Postgrados				
Doctorado en Ciencias de la Educación	D	5 A	P	Doctor en Ciencias de la Educación
Especialización en Didáctica del Inglés	D	3 S	P	Especialista en Didáctica del Inglés

Programas	Jorna- da	Dura- ción	Metodo- logía	Título que Otorga
Especialización en Docencia Universitaria	D	2 S	P	Especialista en Docencia Universitaria
Especialización en Educación Historia Regional	D	3 S	P	Especialista en Educación Historia Regional
Maestría en Didáctica del Inglés	D	4 S	P	Magíster en Didáctica del Inglés
Maestría en Filosofía	D	4 S	P	Magíster en Filosofía
Maestría en Filosofía y Ciencias Jurídicas	D	4 S	P	Magíster en Filosofía y Ciencias Jurídicas
Facultad de Ciencias Agropecuarias				
Administración de Proyectos Empresariales Agropecuarios	N	10 S	Ds	Administrador de Proyectos Empresariales Agropecuarios
Agronomía	D	10 S	P	Ingeniero Agrónomo
Licenciatura en Educación Ambiental	D	8 S	P	Licenciado en Educación Ambiental
Medicina Veterinaria y Zootecnia	D	10 S	P	Médico veterinario Zootecnista
Posgrado				
Especialización en Administración y Evaluación de Proyectos Agropecuarios y Agroindustriales	D	4 T	P	Especialista en Administración y Evaluación de Proyectos Agropecuarios y Agroindustriales
Especialización en Desarrollo Rural	D	3 Pr	SP	Especialista en Desarrollo Rural
Especialización en Economía Agraria	N	3 S	SP	Especialista en Economía Agraria
Especialización en Evaluación Técnica y Económica de Impactos Ambientales	D	2 S	SP	Especialista en Evaluación técnica y Económica de Impactos Ambientales
Especialización en Gerencia Agraria	D	4 T	P	Especialista en Gerencia Agraria
Especialización en Negocios Agroalimentarios Internacionales	D	3 S	P	Especialista en Negocios Agroalimentarios Internacionales
Especialización en Sistemas de Producción Bovina	D	4 T	P	Especialista en Sistemas de Producción Bovina
Maestría en Agroecología	D	2A	P	Magíster en Agroecología
Maestría en Fitopatología	D	6 T	P	Magíster en Fitopatología
Maestría en Sistemas de Producción Agropecuaria	D	4 S	P	Magíster en Sistemas de Producción Agropecuaria
Facultad de Ciencias Exactas y Naturales				
Pregrado				
Biología Tropical Andina	D	10 S	P	Biólogo Tropical Andino
Geología	D	10 S	P	Geólogo
Licenciatura en Biología y Química	D	0 S	P	Licenciado en Biología y Química
Tecnología en Electrónica	D	6 S	P	Tecnólogo en Electrónica
Tecnología en Explotación y Beneficio de Minerales	D	7 S	P	Tecnólogo en Explotación y Beneficio de Minerales
Postgrado				
Especialización en Geotecnia	D	3 S	P	Especialista en Geotecnia
Especialización en Matemáticas Asistidas por Computador	D	3 S	P	Especialista en Matemáticas Asistidas por Computador
Especialización en Química	D	3 S	P	Especialista en Química
Maestría en Química	D	4 S	P	Magíster en Química
Facultad de Ciencias Jurídicas y Sociales				
Pregrado				
Antropología	D	8 S	P	Antropólogo
Derecho	D	5 A	P	Abogado
Desarrollo Familiar	D	8 S	P	Profesional en Desarrollo Familiar
Licenciado en Ciencias Sociales	D	10 S	P	Licenciado en Ciencias Sociales
Sociología	D	8 S	P	Sociólogo
Tecnología en Administración Judicial	D	6 S	P	Tecnólogo en Administración Judicial

Programas	Jorna- da	Dura- ción	Metodo- logía	Título que Otorga
Tecnología en Administración y Finanzas	D	6 S	P	Tecnólogo en Administración y Finanzas
Trabajo Social	D	8 S	P	Trabajador Social
Postgrado				
Especialización en Derecho Administrativo	D	3 S	P	Especialista en Derecho Administrativo
Especialización en Estudios Penales	N	3 S	P	Especialista en Estudios Penales
Especialización en Geografía, Ordenamiento Territorial y Manejo del Riesgo Natural	D	4 T	P	Especialista en Geografía, Ordenamiento Territorial y Manejo del Riesgo Natural
Especialización en Intervención en Relaciones Familiares	D	3 S	P	Especialista en Intervención en Relaciones Familiares
Especialización en Legislación Comercial y Financiera	D	3 S	P	Especialista en Derecho Comercial
Especialización en Legislación Tributaria y de Aduanas	D	1A	P	Especialista en Legislación Tributaria y de Aduanas
Maestría en Estudios de Familia y Desarrollo	D	8 T	P	Magister en Estudios de Familia y Desarrollo
Facultad de Ciencias para la Salud				
Pregrado				
Enfermería	D	8 S	P	Enfermero
Licenciatura en Educación Básica, con énfasis en Educación Física, Recreación y Deportes	D	10 S	P	Licenciado en Educación Básica, con Énfasis en Educación Física, Recreación y Deportes
Licenciatura en Educación Física y Recreación	D	8 S	P	Licenciado en Educación Física y Recreación
Medicina	D	11 S	P	Médico Cirujano
Tecnología en Regencia de Farmacia	Ds	6 S	Ds	Tecnólogo en Regencia de Farmacia
Postgrado				
Especialización en Anestesiología	D	6 S	P	Especialista en Anestesiología
Especialización en Cirugía General	D	8 S	P	Especialista en cirugía General
Especialización en Cirugía Pediátrica	D	5 A	P	Especialista en Cirugía Pediátrica
Especialización en Dermatología	D	3 A	P	Especialista en Dermatología
Especialización en Gastroenterología	D	4 A	P	Especialista en Gastroenterología
Especialización en Gastroenterología Clínico Quirúrgica	D	2 A	P	Especialista en Gastroenterología Clínico Quirúrgica
Especialización en Geriátrica Clínica	D	4 A	P	Especialista en Geriátrica Clínica
Especialización en Ginecología y Obstetricia	D	3 A	P	Especialista en Ginecología y Obstetricia
Especialización en Medicina Interna	D	3 A	P	Especialista en Medicina Interna
Especialización en Oftalmología	D	3 A	SP	Especialista en Oftalmología
Especialización en Patología	D	3 A	P	Especialista en patología
Especialización en Pediatría	D	3 A	P	Especialista en Pediatría
Especialización en Promoción de la Salud	D	3 S	SP	Especialista en Promoción de la Salud
Especialización en Psiquiatría	D	3 A	P	Especialista en Psiquiatría
Facultad de Ingeniería				
Pregrado				
Ingeniería de Alimentos	D	10 S	P	Ingeniero de Alimentos
Ingeniería en Computación	D	10 S	P	Ingeniero en Computación
Tecnología en Sistemas	D	6 S	P	Tecnólogo en Sistemas

D = Diurno, N = Nocturno, P = Presencial, SP = Semipresencial, A = Años S = Semestres, T = Trimestres, Ds = Distancia Fuente: ICFES

CUADROS ANEXOS

Cuadro A1

**Universidad de Caldas. Inscripciones en pregrado por semestres y género, según facultades y programas.
2001 - 2004**

Facultades Programas	2001		2002		2003		2004	
	I	II	I	II	I	II	I	II
Total								
Total	3.399	2.328	4.003	3.048	4.515	3.644	4.257	3.750
Artes y Humanidades	502	269	597	300	816	336	802	347
Artes plásticas *	31	-	28	-	41	-	42	-
Diseño visual *	190	-	251	-	322	-	327	-
Filosofía y letras	19	35	26	38	37	51	40	51
Licenciatura en artes escénicas con énfasis en teatro ¹	-	-	14	14	30	31	23	47
Licenciatura en lenguas modernas	191	234	172	248	232	254	189	249
Licenciatura en música*	71	-	106	-	154	-	181	-
Ciencias Agropecuarias	446	371	466	431	539	535	484	490
Agronomía	169	131	149	126	212	192	149	160
Medicina veterinaria y zootecnia	277	240	317	305	327	343	335	330
Ciencias Exactas y Naturales	173	165	244	282	320	335	326	276
Biología tropical andina ¹	-	-	66	109	129	99	131	108
Geología	121	100	106	93	117	103	112	104
Licenciatura en biología y química	52	65	72	80	74	133	83	64
Ciencias Jurídicas y Sociales	657	206	642	334	805	639	777	837
Antropología ²	-	-	-	70	57	69	75	53
Derecho *	449	-	475	-	475	243	395	436
Desarrollo familiar	30	22	19	35	40	57	42	61
Licenciatura en ciencias sociales	23	39	24	54	46	56	50	61
Sociología ²	-	-	-	42	47	47	44	49
Trabajo social	155	145	124	133	140	167	171	177
Ciencias para la Salud	1.368	1.111	1.298	1.067	1.382	1.173	1.283	1.254
Enfermería	310	296	380	372	422	385	374	414
Licenciatura en educación básica con énfasis en educación física, recreación y deportes ²	-	-	-	105	129	141	67	75
Licenciatura en educación física y recreación	108	117	86	-	-	-	-	-
Medicina	950	698	832	590	831	647	842	765
Ingeniería	253	206	756	634	653	626	585	546
Ingeniería de alimentos	253	206	174	166	200	192	230	182
Ingeniería en computación ¹	-	-	582	468	453	434	355	364

Continúa

UNIVERSIDAD DE CALDAS - BOLETÍN ESTADÍSTICO 2001 -2004

Continuación cuadro A1

Facultades Programas	2001		2002		2003		2004	
	I	II	I	II	I	II	I	II
Hombres								
Total	1.430	988	1.763	1.363	1.974	1.585	1.903	1.646
Artes y humanidades	262	108	307	123	413	151	430	167
Artes plásticas *	18	-	17	-	22	-	19	-
Diseño visual *	113	-	126	-	170	-	186	1
Filosofía y letras	9	26	15	27	17	36	22	32
Licenciatura en artes escénicas con énfasis en teatro ¹	-	-	8	5	12	14	12	29
Licenciatura en lenguas modernas	67	82	57	91	75	101	62	105
Licenciatura en música*	55	-	84	-	117	-	129	-
Ciencias Agropecuarias	264	230	264	260	302	284	289	266
Agronomía	104	80	96	80	123	100	97	89
Medicina veterinaria y zootecnia	160	150	168	180	179	184	192	177
Ciencias exactas y naturales	88	95	131	135	155	162	158	144
Biología tropical andina ¹	-	-	38	41	46	48	63	54
Geología	70	65	60	64	81	69	66	66
Licenciatura en biología y química	18	30	33	30	28	45	29	24
Ciencias Jurídicas y Sociales	208	26	218	106	287	217	275	277
Antropología ²	-	-	-	33	31	37	33	26
Derecho *	189	-	197	-	194	114	176	185
Desarrollo familiar	-	-	2	4	8	6	7	7
Licenciatura en ciencias sociales	11	20	8	29	25	22	27	30
Sociología ²	-	-	-	26	18	25	23	15
Trabajo social	8	6	11	14	11	13	9	14
Ciencias para la Salud	513	446	439	389	461	430	442	465
Enfermería	28	45	45	45	40	42	40	57
Licenciatura en educación básica con énfasis en educación física, recreación y deportes ²	-	-	-	85	98	108	54	64
Licenciatura en educación física y recreación	87	99	65	-	-	-	-	-
Medicina	398	302	329	259	323	280	348	344
Ingeniería	95	83	404	350	356	341	309	327
Ingeniería de alimentos	95	83	65	72	59	72	84	76
Ingeniería en computación ¹	-	-	339	278	297	269	225	251

Continúa

UNIVERSIDAD DE CALDAS - BOLETÍN ESTADÍSTICO 2001 -2004

Conclusión cuadro A1

Facultades Programas	2001		2002		2003		2004	
	I	II	I	II	I	II	I	II
Mujeres								
Total	1.969	1.340	2.240	1.685	2.541	2.059	2.354	2.105
Artes y Humanidades	240	161	290	177	403	185	372	181
Artes plásticas *	13	-	11	-	19	-	23	-
Diseño visual *	77	-	125	-	152	-	141	-
Filosofía y letras	10	9	11	11	20	15	18	19
Licenciatura en artes escénicas con énfasis en teatro ¹	-	-	6	9	18	17	11	18
Licenciatura en lenguas modernas	124	152	115	157	157	153	127	144
Licenciatura en música*	16	-	22	-	37	-	52	-
Ciencias Agropecuarias	182	141	202	171	237	251	195	224
Agronomía	65	51	53	46	89	92	52	71
Medicina veterinaria y zootecnia	117	90	149	125	148	159	143	153
Ciencias Exactas y Naturales	85	70	113	147	165	173	168	132
Biología tropical andina ¹	-	-	28	68	83	51	68	54
Geología	51	35	46	29	36	34	46	38
Licenciatura en biología y química	34	35	39	50	46	88	54	40
Ciencias Jurídicas y Sociales	449	180	424	228	518	422	502	560
Antropología ²	-	-	-	37	26	32	42	27
Derecho *	260	-	278	-	281	129	219	251
Desarrollo familiar	30	22	17	31	32	51	35	54
Licenciatura en ciencias sociales	12	19	16	25	21	34	23	31
Sociología ²	-	-	-	16	29	22	21	34
Trabajo social	147	139	113	119	129	154	162	163
Ciencias para la Salud	855	665	859	678	921	743	841	789
Enfermería	282	251	335	327	382	343	334	357
Licenciatura en educación básica con énfasis en educación física, recreación y deportes ²	-	-	-	20	31	33	13	11
Licenciatura en educación física y recreación	21	18	21	-	-	-	-	-
Medicina	552	396	503	331	508	367	494	421
Ingeniería	158	123	352	284	297	285	276	219
Ingeniería de alimentos	158	123	109	94	141	120	146	106
Ingeniería en computación ¹	-	-	243	190	156	165	130	113

* Programa de inscripción anual

¹ Inició actividades en el primer semestre de 2002

² Inició actividades en el segundo semestre de 2002

Fuente: Oficina de Planeación Universidad de Caldas

Cuadro A1.1

Universidad de Caldas. Distribución relativa de las inscripciones en pregrado, por semestres y género, según facultades y programas. 2001 - 2004

Facultades Programas	Porcentajes							
	2001		2002		2003		2004	
	I	II	I	II	I	II	I	II
Total								
Total	100,00	100,00	100,00	100,00	100,00	100,00	100,00	100,00
Artes y Humanidades	14,77	11,55	14,91	9,84	18,07	9,22	18,84	9,25
Artes plásticas *	0,91	-	0,70	-	0,91	-	0,99	-
Diseño visual *	5,59	-	6,27	-	7,13	-	7,68	-
Filosofía y letras	0,56	1,50	0,65	1,25	0,82	1,40	0,94	1,36
Licenciatura en artes escénicas con énfasis en teatro ¹	-	-	0,35	0,46	0,66	0,85	0,54	1,25
Licenciatura en lenguas modernas	5,62	10,05	4,30	8,14	5,14	6,97	4,44	6,64
Licenciatura en música*	2,09	-	2,65	-	3,41	-	4,25	-
Ciencias Agropecuarias	13,12	15,94	11,64	14,14	11,94	14,68	11,37	13,07
Agronomía	4,97	5,63	3,72	4,13	4,70	5,27	3,50	4,27
Medicina veterinaria y zootecnia	8,15	10,31	7,92	10,01	7,24	9,41	7,87	8,80
Ciencias Exactas y Naturales	5,09	7,09	6,10	9,25	7,09	9,19	7,66	7,36
Biología tropical andina ¹	-	-	1,65	3,58	2,86	2,72	3,08	2,88
Geología	3,56	4,30	2,65	3,05	2,59	2,83	2,63	2,77
Licenciatura en biología y química	1,53	2,79	1,80	2,62	1,64	3,65	1,95	1,71
Ciencias Jurídicas y Sociales	19,33	8,85	16,04	10,96	17,83	17,54	18,25	22,32
Antropología ²	-	-	-	2,30	1,26	1,89	1,76	1,41
Derecho *	13,21	-	11,87	-	10,52	6,67	9,28	11,63
Desarrollo familiar	0,88	0,95	0,47	1,15	0,89	1,56	0,99	1,63
Licenciatura en ciencias sociales	0,68	1,68	0,60	1,77	1,02	1,54	1,17	1,63
Sociología ²	-	-	-	1,38	1,04	1,29	1,03	1,31
Trabajo social	4,56	6,23	3,10	4,36	3,10	4,58	4,02	4,72
Ciencias para la Salud	40,25	47,72	32,43	35,01	30,61	32,19	30,14	33,44
Enfermería	9,12	12,71	9,49	12,20	9,35	10,57	8,79	11,04
Licenciatura en educación básica con énfasis en educación física, recreación y deportes ²	-	-	-	3,44	2,86	3,87	1,57	2,00
Licenciatura en educación física y recreación	3,18	5,03	2,15	-	-	-	-	-
Medicina	27,95	29,98	20,78	19,36	18,41	17,76	19,78	20,40
Ingeniería	7,44	8,85	18,89	20,80	14,46	17,18	13,74	14,56
Ingeniería de alimentos	7,44	8,85	4,35	5,45	4,43	5,27	5,40	4,85
Ingeniería en computación ¹	-	-	14,54	15,35	10,03	11,91	8,34	9,71

Continuación

UNIVERSIDAD DE CALDAS - BOLETÍN ESTADÍSTICO 2001 -2004

Continuación cuadro A1.1		Porcentajes							
Facultades	2001		2002		2003		2004		
	I	II	I	II	I	II	I	II	
Programas									
Hombres									
Total	100,00	100,00	100,00	100,00	100,00	100,00	100,00	100,00	
Artes y Humanidades	18,32	10,93	17,41	9,02	20,92	9,53	22,60	10,15	
Artes plásticas *	1,26	-	0,96	-	1,11	-	1,00	-	
Diseño visual *	7,90	-	7,15	-	8,61	-	9,77	0,06	
Filosofía y letras	0,63	2,63	0,85	1,98	0,86	2,27	1,16	1,94	
Licenciatura en artes escénicas con énfasis en teatro ¹	-	-	0,45	0,37	0,61	0,88	0,63	1,76	
Licenciatura en lenguas modernas	4,69	8,30	3,23	6,68	3,80	6,37	3,26	6,38	
Licenciatura en música*	3,85	-	4,76	-	5,93	-	6,78	-	
Ciencias Agropecuarias	18,46	23,28	14,97	19,08	15,30	17,92	15,19	16,16	
Agronomía	7,27	8,10	5,45	5,87	6,23	6,31	5,10	5,41	
Medicina veterinaria y zootecnia	11,19	15,18	9,53	13,21	9,07	11,61	10,09	10,75	
Ciencias Exactas y Naturales	6,15	9,62	7,43	9,90	7,85	10,22	8,30	8,75	
Biología tropical andina ¹	-	-	2,16	3,01	2,33	3,03	3,31	3,28	
Geología	4,90	6,58	3,40	4,70	4,10	4,35	3,47	4,01	
Licenciatura en biología y química	1,26	3,04	1,87	2,20	1,42	2,84	1,52	1,46	
Ciencias Jurídicas y Sociales	14,55	2,63	12,37	7,78	14,54	13,69	14,45	16,83	
Antropología ²	-	-	-	2,42	1,57	2,33	1,73	1,58	
Derecho *	13,22	-	11,17	-	9,83	7,19	9,25	11,24	
Desarrollo familiar	-	-	0,11	0,29	0,41	0,38	0,37	0,43	
Licenciatura en ciencias sociales	0,77	2,02	0,45	2,13	1,27	1,39	1,42	1,82	
Sociología ²	-	-	-	1,91	0,91	1,58	1,21	0,91	
Trabajo social	0,56	0,61	0,62	1,03	0,56	0,82	0,47	0,85	
Ciencias para la Salud	35,87	45,14	24,90	28,54	23,35	27,13	23,23	28,25	
Enfermería	1,96	4,55	2,55	3,30	2,03	2,65	2,10	3,46	
Licenciatura en educación básica con énfasis en educación física, recreación y deportes ²	-	-	-	6,24	4,96	6,81	2,84	3,89	
Licenciatura en educación física y recreación	6,08	10,02	3,69	-	-	-	-	-	
Medicina	27,83	30,57	18,66	19,00	16,36	17,67	18,29	20,90	
Ingeniería	6,64	8,40	22,92	25,68	18,03	21,51	16,24	19,87	
Ingeniería de alimentos	6,64	8,40	3,69	5,28	2,99	4,54	4,41	4,62	
Ingeniería en computación ¹	-	-	19,23	20,40	15,05	16,97	11,82	15,25	

Continúa

UNIVERSIDAD DE CALDAS - BOLETÍN ESTADÍSTICO 2001 -2004

Conclusión cuadro A1.1		Porcentajes							
Facultades	2001		2002		2003		2004		
Programas	I	II	I	II	I	II	I	II	
Mujeres									
Total	100,00	100,00	100,00	100,00	100,00	100,00	100,00	100,00	
Artes y Humanidades	12,19	12,01	12,95	10,50	15,86	8,98	15,80	8,60	
Artes plásticas *	0,66	-	0,49	-	0,75	-	0,98	-	
Diseño visual *	3,91	-	5,58	-	5,98	-	5,99	-	
Filosofía y letras	0,51	0,67	0,49	0,65	0,79	0,73	0,76	0,90	
Licenciatura en artes escénicas con énfasis en teatro ¹	-	-	0,27	0,53	0,71	0,83	0,47	0,86	
Licenciatura en lenguas modernas	6,30	11,34	5,13	9,32	6,18	7,43	5,40	6,84	
Licenciatura en música*	0,81	-	0,98	-	1,46	-	2,21	-	
Ciencias Agropecuarias	9,24	10,52	9,02	10,15	9,33	12,19	8,28	10,64	
Agronomía	3,30	3,81	2,37	2,73	3,50	4,47	2,21	3,37	
Medicina veterinaria y zootecnia	5,94	6,72	6,65	7,42	5,82	7,72	6,07	7,27	
Ciencias Exactas y Naturales	4,32	5,22	5,04	8,72	6,49	8,40	7,14	6,27	
Biología tropical andina ¹	-	-	1,25	4,04	3,27	2,48	2,89	2,57	
Geología	2,59	2,61	2,05	1,72	1,42	1,65	1,95	1,81	
Licenciatura en biología y química	1,73	2,61	1,74	2,97	1,81	4,27	2,29	1,90	
Ciencias Jurídicas y Sociales	22,80	13,43	18,93	13,53	20,39	20,50	21,33	26,60	
Antropología ²	-	-	-	2,20	1,02	1,55	1,78	1,28	
Derecho *	13,20	-	12,41	-	11,06	6,27	9,30	11,92	
Desarrollo familiar	1,52	1,64	0,76	1,84	1,26	2,48	1,49	2,57	
Licenciatura en ciencias sociales	0,61	1,42	0,71	1,48	0,83	1,65	0,98	1,47	
Sociología ²	-	-	-	0,95	1,14	1,07	0,89	1,62	
Trabajo social	7,47	10,37	5,04	7,06	5,08	7,48	6,88	7,74	
Ciencias para la Salud	43,42	49,63	38,35	40,24	36,25	36,09	35,73	37,48	
Enfermería	14,32	18,73	14,96	19,41	15,03	16,66	14,19	16,96	
Licenciatura en educación básica con énfasis en educación física, recreación y deportes ²	-	-	-	1,19	1,22	1,60	0,55	0,52	
Licenciatura en educación física y recreación	1,07	1,34	0,94	-	-	-	-	-	
Medicina	28,03	29,55	22,46	19,64	19,99	17,82	20,99	20,00	
Ingeniería	8,02	9,18	15,71	16,85	11,69	13,84	11,72	10,40	
Ingeniería de alimentos	8,02	9,18	4,87	5,58	5,55	5,83	6,20	5,04	
Ingeniería en computación ¹	-	-	10,85	11,28	6,14	8,01	5,52	5,37	

* Programa de inscripción anual

¹ Inició actividades en el primer semestre de 2002

² Inició actividades en el segundo semestre de 2002

Fuente: Cálculos con base en datos de la Oficina de Planeación Universidad de Caldas

Cuadro A1.2
Universidad de Caldas. Variación porcentual de las inscripciones en pregrado, por
semestres y género, según facultades y programas.
2001 - 2004

Facultades Programas	Porcentajes					
	2002/2001		2003/2002		2004/2003	
	I	II	I	II	I	II
Total	17,77	30,93	12,79	19,55	-5,71	2,91
Artes y Humanidades	18,92	11,52	36,68	12,00	-1,72	3,27
Artes plásticas *	-9,68	-	46,43	-	2,44	-
Diseño visual *	32,11	-	28,29	-	1,55	-
Filosofía y letras	36,84	8,57	42,31	34,21	8,11	0,00
Licenciatura en artes escénicas con énfasis en teatro ¹	(---)	(---)	114,29	121,43	-23,33	51,61
Licenciatura en lenguas modernas	-9,95	5,98	34,88	2,42	-18,53	-1,97
Licenciatura en música*	49,30	-	45,28	-	17,53	-
Ciencias Agropecuarias	4,48	16,17	15,67	24,13	-10,20	-8,41
Agronomía	-11,83	-3,82	42,28	52,38	-29,72	-16,67
Medicina veterinaria y zootecnia	14,44	27,08	3,15	12,46	2,45	-3,79
Ciencias Exactas y Naturales	41,04	70,91	31,15	18,79	1,88	-17,61
Biología tropical andina ¹	(---)	(---)	95,45	-9,17	1,55	9,09
Geología	-12,40	-7,00	10,38	10,75	-4,27	0,97
Licenciatura en biología y química	38,46	23,08	2,78	66,25	12,16	-51,88
Ciencias Jurídicas y Sociales	-2,28	62,14	25,39	91,32	-3,48	30,99
Antropología ²	-	(---)	(---)	-1,43	31,58	-23,19
Derecho *	5,79	-	(---)	(---)	-16,84	79,42
Desarrollo familiar	-36,67	59,09	110,53	62,86	5,00	7,02
Licenciatura en ciencias sociales	4,35	38,46	91,67	3,70	8,70	8,93
Sociología ²	-	(---)	(---)	11,90	-6,38	4,26
Trabajo social	-20,00	-8,28	12,90	25,56	22,14	5,99
Ciencias para la Salud	-5,12	-3,96	6,47	9,93	-7,16	6,91
Enfermería	22,58	25,68	11,05	3,49	-11,37	7,53
Licenciatura en educación básica con énfasis en educación física, recreación y deportes ²	-	(---)	(---)	34,29	-48,06	-46,81
Licenciatura en educación física y recreación	-20,37	-100,00	-100,00	-	-	-
Medicina	-12,42	-15,47	-0,12	9,66	1,32	18,24
Ingeniería	198,81	207,77	-13,62	-1,26	-10,41	-12,78
Ingeniería de alimentos	-31,23	-19,42	14,94	15,66	15,00	-5,21
Ingeniería en computación ¹	(---)	(---)	-22,16	-7,26	-21,63	-16,13

* Programa de inscripción anual

¹ Inició actividades en el primer semestre de 2002² Inició actividades en el segundo semestre de 2002

Fuente: Cálculos con base en datos de la Oficina de Planeación Universidad de Caldas

Cuadro A2
Universidad de Caldas. Matrículas en pregrado primer curso por semestres y género, según facultades y programas. 2001 - 2004

Facultades Programas	2001			2002			2003			2004		
	Total	I	II	Total	I	II	Total	I	II	Total	I	II
Total												
Total	1.727	965	762	1.797	885	912	2.019	1.016	1.003	2.155	1.040	1.115
Artes y humanidades	358	245	113	340	232	108	399	264	135	410	261	149
Artes plásticas *	30	30	-	34	34	-	41	41	-	39	39	-
Diseño visual *	61	61	-	67	65	2	54	54	-	52	51	1
Filosofía y letras	83	36	47	90	46	44	88	37	51	91	40	51
Licenciatura en artes escénicas con énfasis en teatro ¹	-	-	-	28	11	17	61	30	31	70	23	47
Licenciatura en lenguas modernas	124	58	66	82	37	45	113	60	53	100	50	50
Licenciatura en música*	60	60	-	39	39	-	42	42	-	58	58	-
Ciencias Agropecuarias	231	113	118	240	118	122	219	107	112	235	104	131
Agronomía	115	56	59	119	58	61	108	54	54	116	53	63
Medicina veterinaria y zootecnia	116	57	59	121	60	61	111	53	58	119	51	68
Ciencias Exactas y Naturales	214	103	111	256	89	167	293	135	158	325	150	175
Biología tropical andina ¹	-	-	-	80	31	49	97	44	53	92	40	52
Geología	113	57	56	94	32	62	96	42	54	122	56	66
Licenciatura en biología y química	101	46	55	82	26	56	100	49	51	111	54	57
Ciencias Jurídicas y Sociales	418	257	161	432	203	229	586	270	316	628	275	353
Antropología ²	-	-	-	48	-	48	83	39	44	87	36	51
Derecho *	103	103	-	85	85	-	134	64	70	126	58	68
Desarrollo familiar	104	48	56	89	47	42	92	39	53	100	41	59
Licenciatura en ciencias sociales	94	48	46	80	31	49	97	41	56	111	50	61
Sociología ²	-	-	-	38	-	38	81	34	47	85	36	49
Trabajo social	117	58	59	92	40	52	99	53	46	119	54	65
Ciencias para la Salud	367	176	191	325	151	174	302	141	161	331	151	180
Enfermería	126	60	66	98	47	51	88	45	43	108	48	60
Licenciatura en educación básica con énfasis en educación física, recreación y deportes ²	-	-	-	103	50	53	112	51	61	114	54	60
Licenciatura en educación física y recreación	123	59	64	-	-	-	-	-	-	-	-	-
Medicina	118	57	61	124	54	70	102	45	57	109	49	60
Ingeniería	139	71	68	204	92	112	220	99	121	226	99	127
Ingeniería de alimentos	139	71	68	100	45	55	112	48	64	110	47	63
Ingeniería en computación ¹	-	-	-	104	47	57	108	51	57	116	52	64

Continúa

UNIVERSIDAD DE CALDAS - BOLETÍN ESTADÍSTICO 2001 -2004

Continuación cuadro A2

Facultades Programas	2001			2002			2003			2004		
	Total	I	II	Total	I	II	Total	I	II	Total	I	II
Hombres												
Total	815	460	355	922	468	454	992	502	490	1.050	511	539
Artes y Humanidades	199	139	60	187	135	52	213	138	75	216	130	86
Artes plásticas *	14	14	-	19	19	-	22	22	-	17	17	-
Diseño visual *	35	35	-	41	40	1	26	26	-	31	30	1
Filosofía y letras	44	16	28	51	23	28	53	17	36	54	22	32
Licenciatura en artes escénicas con énfasis en teatro ¹	-	-	-	13	7	6	26	12	14	41	12	29
Licenciatura en lenguas modernas	59	27	32	32	15	17	56	31	25	36	12	24
Licenciatura en música*	47	47	-	31	31	-	30	30	-	37	37	-
Ciencias Agropecuarias	151	72	79	158	80	78	136	71	65	148	75	73
Agronomía	74	35	39	80	40	40	71	37	34	79	41	38
Medicina veterinaria y zootecnia	77	37	40	78	40	38	65	34	31	69	34	35
Ciencias Exactas y Naturales	111	54	57	139	57	82	151	70	81	161	69	92
Biología tropical andina ¹	-	-	-	45	21	24	45	18	27	45	19	26
Geología	69	36	33	62	22	40	68	31	37	78	33	45
Licenciatura en biología y química	42	18	24	32	14	18	38	21	17	38	17	21
Ciencias Jurídicas y Sociales	100	75	25	136	58	78	210	92	118	217	103	114
Antropología ²	-	-	-	22	-	22	43	22	21	43	19	24
Derecho *	48	48	-	40	40	-	63	25	38	64	34	30
Desarrollo familiar	3	3	-	6	2	4	13	7	6	11	6	5
Licenciatura en ciencias sociales	41	20	21	36	12	24	42	20	22	57	27	30
Sociología ²	-	-	-	25	-	25	38	13	25	32	17	15
Trabajo social	8	4	4	7	4	3	11	5	6	10	-	10
Ciencias para la Salud	186	87	99	172	76	96	157	75	82	175	76	99
Enfermería	19	7	12	24	10	14	15	6	9	17	6	11
énfasis en educación física, recreación Licenciatura en educación física y recreación	-	-	-	84	41	43	85	39	46	91	41	50
Medicina	105	49	56	-	-	-	-	-	-	-	-	-
Ingeniería	68	33	35	130	62	68	125	56	69	133	58	75
Ingeniería de alimentos	68	33	35	45	24	21	41	16	25	44	19	25
Ingeniería en computación ¹	-	-	-	85	38	47	84	40	44	89	39	50

Continúa

UNIVERSIDAD DE CALDAS - BOLETÍN ESTADÍSTICO 2001 -2004

Conclusión cuadro A2

Facultades Programas	2001			2002			2003			2004		
	Total	I	II	Total	I	II	Total	I	II	Total	I	II
Mujeres												
Total	912	505	407	875	417	458	1.027	514	513	1.105	529	576
Artes y Humanidades	159	106	53	153	97	56	186	126	60	194	131	63
Artes plásticas *	16	16	-	15	15	-	19	19	-	22	22	-
Diseño visual *	26	26	-	26	25	1	28	28	-	21	21	-
Filosofía y letras	39	20	19	39	23	16	35	20	15	37	18	19
Licenciatura en artes escénicas con énfasis en teatro ¹	-	-	-	15	4	11	35	18	17	29	11	18
Licenciatura en lenguas modernas	65	31	34	50	22	28	57	29	28	64	38	26
Licenciatura en música*	13	13	-	8	8	-	12	12	-	21	21	-
Ciencias Agropecuarias	80	41	39	82	38	44	83	36	47	87	29	58
Agronomía	41	21	20	39	18	21	37	17	20	37	12	25
Medicina veterinaria y zootecnia	39	20	19	43	20	23	46	19	27	50	17	33
Ciencias Exactas y Naturales	103	49	54	117	32	85	142	65	77	164	81	83
Biología tropical andina ¹	-	-	-	35	10	25	52	26	26	47	21	26
Geología	44	21	23	32	10	22	28	11	17	44	23	21
Licenciatura en biología y química	59	28	31	50	12	38	62	28	34	73	37	36
Ciencias Jurídicas y Sociales	318	182	136	296	145	151	376	178	198	411	172	239
Antropología ²	-	-	-	26	-	26	40	17	23	44	17	27
Derecho *	55	55	-	45	45	-	71	39	32	62	24	38
Desarrollo familiar	101	45	56	83	45	38	79	32	47	89	35	54
Licenciatura en ciencias sociales	53	28	25	44	19	25	55	21	34	54	23	31
Sociología ²	-	-	-	13	-	13	43	21	22	53	19	34
Trabajo social	109	54	55	85	36	49	88	48	40	109	54	55
Ciencias para la Salud	181	89	92	153	75	78	145	66	79	156	75	81
Enfermería	107	53	54	74	37	37	73	39	34	91	42	49
Licenciatura en educación básica con énfasis en educación física, recreación y deportes ²	-	-	-	19	9	10	27	12	15	23	13	10
Licenciatura en educación física y recreación	18	10	8	-	-	-	-	-	-	-	-	-
Medicina	56	26	30	60	29	31	45	15	30	42	20	22
Ingeniería	71	38	33	74	30	44	95	43	52	93	41	52
Ingeniería de alimentos	71	38	33	55	21	34	71	32	39	66	28	38
Ingeniería en computación ¹	-	-	-	19	9	10	24	11	13	27	13	14

* Programa de inscripción anual

¹ Inició actividades en el primer semestre de 2002

² Inició actividades en el segundo semestre de 2002

Fuente: Oficina de Planeación Universidad de Caldas

UNIVERSIDAD DE CALDAS - BOLETÍN ESTADÍSTICO 2001 -2004

Cuadro A2.1

Universidad de Caldas. Distribución relativa de las matrículas en pregrado primer curso, por semestres y género, según facultades y programas. 2001 - 2004

Facultades Programas	2001			2002			2003			2004			Porcentajes		
	Total	I	II	Total	I	II	Total	I	II	Total	I	II	Total	I	II
Total															
Total	100,00	100,00	100,00	100,00	100,00	100,00	100,00	100,00	100,00	100,00	100,00	100,00	100,00	100,00	100,00
Artes y Humanidades	20,73	25,39	14,83	18,92	26,21	11,84	19,76	25,98	13,46	19,03	25,10	13,36			
Artes plásticas *	1,74	3,11	-	1,89	3,84	-	2,03	4,04	-	1,81	3,75	-			
Diseño visual *	3,53	6,32	-	3,73	7,34	0,22	2,67	5,31	-	2,41	4,90	0,09			
Filosofía y letras	4,81	3,73	6,17	5,01	5,20	4,82	4,36	3,64	5,08	4,22	3,85	4,57			
Licenciatura en artes escénicas con énfasis en teatro ¹	-	-	-	1,56	1,24	1,86	3,02	2,95	3,09	3,25	2,21	4,22			
Licenciatura en lenguas modernas	7,18	6,01	8,66	4,56	4,18	4,93	5,60	5,91	5,28	4,64	4,81	4,48			
Licenciatura en música*	3,47	6,22	-	2,17	4,41	-	2,08	4,13	-	2,69	5,58	-			
Ciencias Agropecuarias	13,38	11,71	15,49	13,36	13,33	13,38	10,85	10,53	11,17	10,90	10,00	11,75			
Agronomía	6,66	5,80	7,74	6,62	6,55	6,69	5,35	5,31	5,38	5,38	5,10	5,65			
Medicina veterinaria y zootecnia	6,72	5,91	7,74	6,73	6,78	6,69	5,50	5,22	5,78	5,52	4,90	6,10			
Ciencias Exactas y Naturales	12,39	10,67	14,57	14,25	10,06	18,31	14,51	13,29	15,75	15,08	14,42	15,70			
Biología tropical andina ¹	-	-	-	4,45	3,50	5,37	4,80	4,33	5,28	4,27	3,85	4,66			
Geología	6,54	5,91	7,35	5,23	3,62	6,80	4,75	4,13	5,38	5,66	5,38	5,92			
Licenciatura en biología y química	5,85	4,77	7,22	4,56	2,94	6,14	4,95	4,82	5,08	5,15	5,19	5,11			
Ciencias Jurídicas y Sociales	24,20	26,63	21,13	24,04	22,94	25,11	29,02	26,57	31,51	29,14	26,44	31,66			
Antropología ²	-	-	-	2,67	-	5,26	4,11	3,84	4,39	4,04	3,46	4,57			
Derecho *	5,96	10,67	-	4,73	9,60	-	6,64	6,30	6,98	5,85	5,58	6,10			
Desarrollo familiar	6,02	4,97	7,35	4,95	5,31	4,61	4,56	3,84	5,28	4,64	3,94	5,29			
Licenciatura en ciencias sociales	5,44	4,97	6,04	4,45	3,50	5,37	4,80	4,04	5,58	5,15	4,81	5,47			
Sociología ²	-	-	-	2,11	-	4,17	4,01	3,35	4,69	3,94	3,46	4,39			
Trabajo social	6,77	6,01	7,74	5,12	4,52	5,70	4,90	5,22	4,59	5,52	5,19	5,83			
Ciencias para la Salud	21,25	18,24	25,07	18,09	17,06	19,08	14,96	13,88	16,05	15,36	14,52	16,14			
Enfermería	7,30	6,22	8,66	5,45	5,31	5,59	4,36	4,43	4,29	5,01	4,62	5,38			
Licenciatura en educación básica con énfasis en educación física, recreación y deportes ²	-	-	-	5,73	5,65	5,81	5,55	5,02	6,08	5,29	5,19	5,38			
Licenciatura en educación física y recreación	7,12	6,11	8,40	-	-	-	-	-	-	-	-	-			
Medicina	6,83	5,91	8,01	6,90	6,10	7,68	5,05	4,43	5,68	5,06	4,71	5,38			
Ingeniería	8,05	7,36	8,92	11,35	10,40	12,28	10,90	9,74	12,06	10,49	9,52	11,39			
Ingeniería de alimentos	8,05	7,36	8,92	5,56	5,08	6,03	5,55	4,72	6,38	5,10	4,52	5,65			
Ingeniería en computación ¹	-	-	-	5,79	5,31	6,25	5,35	5,02	5,68	5,38	5,00	5,74			

Continuación

UNIVERSIDAD DE CALDAS - BOLETÍN ESTADÍSTICO 2001 -2004

Continuación cuadro A2.1										Porcentajes		
Facultades Programas	2001			2002			2003			2004		
	Total	I	II	Total	I	II	Total	I	II	Total	I	II
Hombres												
Total	100,00	100,00	100,00	100,00	100,00	100,00	100,00	100,00	100,00	100,00	100,00	100,00
Artes y Humanidades	24,42	30,22	16,90	20,28	28,85	11,45	21,47	27,49	15,31	20,57	25,44	15,96
Artes plásticas *	1,72	3,04	-	2,06	4,06	-	2,22	4,38	-	1,62	3,33	-
Diseño visual *	4,29	7,61	-	4,45	8,55	0,22	2,62	5,18	-	2,95	5,87	0,19
Filosofía y letras	5,40	3,48	7,89	5,53	4,91	6,17	5,34	3,39	7,35	5,14	4,31	5,94
Licenciatura en artes escénicas con énfasis en teatro ¹	-	-	-	1,41	1,50	1,32	2,62	2,39	2,86	3,90	2,35	5,38
Licenciatura en lenguas modernas	7,24	5,87	9,01	3,47	3,21	3,74	5,65	6,18	5,10	3,43	2,35	4,45
Licenciatura en música*	5,77	10,22	-	3,36	6,62	0,00	3,02	5,98	-	3,52	7,24	-
Ciencias Agropecuarias	18,53	15,65	22,25	17,14	17,09	17,18	13,71	14,14	13,27	14,10	14,68	13,54
Agronomía	9,08	7,61	10,99	8,68	8,55	8,81	7,16	7,37	6,94	7,52	8,02	7,05
Medicina veterinaria y zootecnia	9,45	8,04	11,27	8,46	8,55	8,37	6,55	6,77	6,33	6,57	6,65	6,49
Ciencias Exactas y Naturales	13,62	11,74	16,06	15,08	12,18	18,06	15,22	13,94	16,53	15,33	13,50	17,07
Biología tropical andina ¹	-	-	-	4,88	4,49	5,29	4,54	3,59	5,51	4,29	3,72	4,82
Geología	8,47	7,83	9,30	6,72	4,70	8,81	6,85	6,18	7,55	7,43	6,46	8,35
Licenciatura en biología y química	5,15	3,91	6,76	3,47	2,99	3,96	3,83	4,18	3,47	3,62	3,33	3,90
Ciencias Jurídicas y Sociales	12,27	16,30	7,04	14,75	12,39	17,18	21,17	18,33	24,08	20,67	20,16	21,15
Antropología ²	-	-	-	2,39	-	4,85	4,33	4,38	4,29	4,10	3,72	4,45
Derecho *	5,89	10,43	-	4,34	8,55	-	6,35	4,98	7,76	6,10	6,65	5,57
Desarrollo familiar	0,37	0,65	-	0,65	0,43	0,88	1,31	1,39	1,22	1,05	1,17	0,93
Licenciatura en ciencias sociales	5,03	4,35	5,92	3,90	2,56	5,29	4,23	3,98	4,49	5,43	5,28	5,57
Sociología ²	-	-	-	2,71	-	5,51	3,83	2,59	5,10	3,05	3,33	2,78
Trabajo social	0,98	0,87	1,13	0,76	0,85	0,66	1,11	1,00	1,22	0,95	-	1,86
Ciencias para la Salud	22,82	18,91	27,89	18,66	16,24	21,15	15,83	14,94	16,73	16,67	14,87	18,37
Enfermería	2,33	1,52	3,38	2,60	2,14	3,08	1,51	1,20	1,84	1,62	1,17	2,04
Licenciatura en educación básica con énfasis en educación física, recreación y deportes ²	-	-	-	9,11	8,76	9,47	8,57	7,77	9,39	8,67	8,02	9,28
Licenciatura en educación física y recreación	12,88	10,65	15,77	-	-	-	-	-	-	-	-	-
Medicina	7,61	6,74	8,73	6,94	5,34	8,59	5,75	5,98	5,51	6,38	5,68	7,05
Ingeniería	8,34	7,17	9,86	14,10	13,25	14,98	12,60	11,16	14,08	12,67	11,35	13,91
Ingeniería de alimentos	8,34	7,17	9,86	4,88	5,13	4,63	4,13	3,19	5,10	4,19	3,72	4,64
Ingeniería en computación ¹	-	-	-	9,22	8,12	10,35	8,47	7,97	8,98	8,48	7,63	9,28

Continuación

UNIVERSIDAD DE CALDAS - BOLETÍN ESTADÍSTICO 2001 -2004

Conclusión cuadro A2.1										Porcentajes		
Facultades Programas	2001			2002			2003			2004		
	Total	I	II	Total	I	II	Total	I	II	Total	I	II
Mujeres												
Total	100,00	100,00	100,00	100,00	100,00	100,00	100,00	100,00	100,00	100,00	100,00	100,00
Artes y Humanidades	17,43	20,99	13,02	17,49	23,26	12,23	18,11	24,51	11,70	17,56	24,76	10,94
Artes plásticas *	1,75	3,17	-	1,71	3,60	-	1,85	3,70	-	1,99	4,16	-
Diseño visual *	2,85	5,15	-	2,97	6,00	0,22	2,73	5,45	-	1,90	3,97	-
Filosofía y letras	4,28	3,96	4,67	4,46	5,52	3,49	3,41	3,89	2,92	3,35	3,40	3,30
Licenciatura en artes escénicas con énfasis en teatro ¹	-	-	-	1,71	0,96	2,40	3,41	3,50	3,31	2,62	2,08	3,13
Licenciatura en lenguas modernas	7,13	6,14	8,35	5,71	5,28	6,11	5,55	5,64	5,46	5,79	7,18	4,51
Licenciatura en música*	1,43	2,57	-	0,91	1,92	-	1,17	2,33	-	1,90	3,97	-
Ciencias Agropecuarias	8,77	8,12	9,58	9,37	9,11	9,61	8,08	7,00	9,16	7,87	5,48	10,07
Agronomía	4,50	4,16	4,91	4,46	4,32	4,59	3,60	3,31	3,90	3,35	2,27	4,34
Medicina veterinaria y zootecnia	4,28	3,96	4,67	4,91	4,80	5,02	4,48	3,70	5,26	4,52	3,21	5,73
Ciencias Exactas y Naturales	11,29	9,70	13,27	13,37	7,67	18,56	13,83	12,65	15,01	14,84	15,31	14,41
Biología tropical andina ¹	-	-	-	4,00	2,40	5,46	5,06	5,06	5,07	4,25	3,97	4,51
Geología	4,82	4,16	5,65	3,66	2,40	4,80	2,73	2,14	3,31	3,98	4,35	3,65
Licenciatura en biología y química	6,47	5,54	7,62	5,71	2,88	8,30	6,04	5,45	6,63	6,61	6,99	6,25
Ciencias Jurídicas y Sociales	34,87	36,04	33,42	33,83	34,77	32,97	36,61	34,63	38,60	37,19	32,51	41,49
Antropología ²	-	-	-	2,97	-	5,68	3,89	3,31	4,48	3,98	3,21	4,69
Derecho *	6,03	10,89	-	5,14	10,79	-	6,91	7,59	6,24	5,61	4,54	6,60
Desarrollo familiar	11,07	8,91	13,76	9,49	10,79	8,30	7,69	6,23	9,16	8,05	6,62	9,38
Licenciatura en ciencias sociales	5,81	5,54	6,14	5,03	4,56	5,46	5,36	4,09	6,63	4,89	4,35	5,38
Sociología ²	-	-	-	1,49	-	2,84	4,19	4,09	4,29	4,80	3,59	5,90
Trabajo social	11,95	10,69	13,51	9,71	8,63	10,70	8,57	9,34	7,80	9,86	10,21	9,55
Ciencias para la Salud	19,85	17,62	22,60	17,49	17,99	17,03	14,12	12,84	15,40	14,12	14,18	14,06
Enfermería	11,73	10,50	13,27	8,46	8,87	8,08	7,11	7,59	6,63	8,24	7,94	8,51
Licenciatura en educación básica con énfasis en educación física, recreación y deportes ²	-	-	-	2,17	2,16	2,18	2,63	2,33	2,92	2,08	2,46	1,74
Licenciatura en educación física y recreación	1,97	1,98	1,97	-	-	-	-	-	-	-	-	-
Medicina	6,14	5,15	7,37	6,86	6,95	6,77	4,38	2,92	5,85	3,80	3,78	3,82
Ingeniería	7,79	7,52	8,11	8,46	7,19	9,61	9,25	8,37	10,14	8,42	7,75	9,03
Ingeniería de alimentos	7,79	7,52	8,11	6,29	5,04	7,42	6,91	6,23	7,60	5,97	5,29	6,60
Ingeniería en computación ¹	-	-	-	2,17	2,16	2,18	2,34	2,14	2,53	2,44	2,46	2,43

* Programa de inscripción anual

¹ Inicio actividades en el primer semestre de 2002

² Inicio actividades en el segundo semestre de 2002

Fuente: Cálculos con base en datos de la Oficina de Planeación Universidad de Caldas

Cuadro A2.2
Universidad de Caldas. Variación porcentual de las matrículas en pregrado primer curso, por
semestres, según facultades y programas.
2001 - 2004

Facultades Programas	2002/2001			2003/2002			2004/2003		
	Total	I	II	Total	I	II	Total	I	II
Total	4,05	-8,29	19,69	12,35	14,80	9,98	6,74	2,36	11,17
Artes y Humanidades	-5,03	-5,31	-4,42	17,35	13,79	25,00	2,76	-1,14	10,37
Artes plásticas *	13,33	13,33	-	20,59	20,59	-	-4,88	-4,88	-
Diseño visual *	9,84	6,56	-	-19,40	-16,92	-	-3,70	-5,56	-
Filosofía y letras	8,43	27,78	-6,38	-2,22	-19,57	15,91	3,41	8,11	0,00
Licenciatura en artes escénicas con énfasis en teatro ¹	(---)	(---)	(---)	117,86	172,73	82,35	14,75	-23,33	51,61
Licenciatura en lenguas modernas	-33,87	-36,21	-31,82	37,80	62,16	17,78	-11,50	-16,67	-5,66
Licenciatura en música*	-35,00	-35,00	-	7,69	7,69	-	38,10	38,10	-
Ciencias Agropecuarias	3,90	4,42	3,39	-8,75	-9,32	-8,20	7,31	-2,80	16,96
Agronomía	3,48	3,57	3,39	-9,24	-6,90	-11,48	7,41	-1,85	16,67
Medicina veterinaria y zootecnia	4,31	5,26	3,39	-8,26	-11,67	-4,92	7,21	-3,77	17,24
Ciencias Exactas y Naturales	19,63	-13,59	50,45	14,45	51,69	-5,39	10,92	11,11	10,76
Biología tropical andina ¹				21,25	41,94	8,16	-5,15	-9,09	-1,89
Geología	-16,81	-43,86	10,71	2,13	31,25	-12,90	27,08	33,33	22,22
Licenciatura en biología y química	-18,81	-43,48	1,82	21,95	88,46	-8,93	11,00	10,20	11,76
Ciencias Jurídicas y Sociales	3,35	-21,01	42,24	35,65	33,00	37,99	7,17	1,85	11,71
Antropología ²	-	-	(---)	72,92	(---)	-8,33	4,82	-7,69	15,91
Derecho *	-17,48	-17,48	-	57,65	-24,71	(---)	-5,97	-9,38	-2,86
Desarrollo familiar	-14,42	-2,08	-25,00	3,37	-17,02	26,19	8,70	5,13	11,32
Licenciatura en ciencias sociales	-14,89	-35,42	6,52	21,25	32,26	14,29	14,43	21,95	8,93
Sociología ²	(---)	-	(---)	113,16	-	23,68	4,94	5,88	4,26
Trabajo social	-21,37	-31,03	-11,86	7,61	32,50	-11,54	20,20	1,89	41,30
Ciencias para la Salud	-11,44	-14,20	-8,90	-7,08	-6,62	-7,47	9,60	7,09	11,80
Enfermería	-22,22	-21,67	-22,73	-10,20	-4,26	-15,69	22,73	6,67	39,53
Licenciatura en educación básica con énfasis en educación física, recreación y deportes ²	(---)	(---)	(---)	8,74	2,00	15,09	1,79	5,88	-1,64
Licenciatura en educación física y recreación	-100,00	-100,00	-100,00	-	-	-	-	-	-
Medicina	5,08	-5,26	14,75	-17,74	-16,67	-18,57	6,86	8,89	5,26
Ingeniería	46,76	29,58	64,71	7,84	7,61	8,04	2,73	0,00	4,96
Ingeniería de alimentos	-28,06	-36,62	-19,12	12,00	6,67	16,36	-1,79	-2,08	-1,56
Ingeniería en computación ¹	-	-	-	3,85	8,51	0,00	7,41	1,96	12,28

* Programa de inscripción anual

¹ Inició actividades en el primer semestre de 2002² Inició actividades en el segundo semestre de 2002

Fuente: Cálculos con base en datos de la Oficina de Planeación Universidad de Caldas

Cuadro A3
Universidad de Caldas Total matrículas en pregrado por semestres y género, según facultades y programas.
2001 - 2004

Facultades Programas	2001		2002		2003		2004	
	I	II	I	II	I	II	I	II
Total								
Total	6.321	6.495	6.670	6.868	7.229	7.349	7.735	8.028
Artes y Humanidades	1.061	1.117	1.268	1.145	1.279	1.232	1.440	1.354
Artes plásticas *	10	90	93	36	90	114	135	0
Diseño visual *	257	209	281	211	254	194	276	236
Filosofía y letras	223	247	278	264	268	262	292	310
Licenciatura en artes escénicas con énfasis en teatro	-	-	11	27	54	72	87	126
Licenciatura en lenguas modernas	382	398	402	416	404	410	438	444
Licenciatura en música *	189	173	203	191	209	180	212	238
Ciencias agropecuarias	1.036	1.040	1.127	1.113	1.135	1.046	1.158	1.230
Agronomía	505	490	523	516	525	505	528	572
Medicina veterinaria y zootecnia	531	550	604	597	610	541	630	658
Ciencias Exactas y Naturales	777	783	783	832	890	921	985	946
Biología tropical andina	-	-	31	71	104	142	180	130
Geología	422	417	425	426	452	427	465	457
Licenciatura en biología y química	355	366	327	335	334	352	340	359
Ciencias jurídicas y sociales	1.531	1.491	1.364	1.677	1.772	1.882	1.908	2.154
Antropología	33	34	34	73	104	134	153	191
Derecho *	474	423	210	452	493	569	525	538
Desarrollo familiar	256	264	356	316	335	321	328	385
Licenciatura en ciencias sociales	262	264	262	282	278	303	313	353
Sociología	14	15	16	53	74	112	119	158
Trabajo social	492	491	486	501	488	443	470	529
Ciencias para la salud	1.456	1.555	1.555	1.518	1.541	1.596	1.549	1.570
Enfermería	404	403	412	425	412	406	418	420
Licenciatura en educación básica con énfasis en educación física, recreación y deportes	-	-	49	96	141	177	214	257
Licenciatura en educación física y recreación	386	405	369	314	282	253	192	163
Medicina	666	747	725	683	706	760	725	730
Ingeniería	460	509	573	583	612	672	695	774
Ingeniería de alimentos	460	509	526	494	487	494	487	508
Ingeniería en computación	-	-	47	89	125	178	208	266

Continúa

UNIVERSIDAD DE CALDAS - BOLETÍN ESTADÍSTICO 2001 -2004

Continuación cuadro A3

Facultades Programas	2001		2002		2003		2004	
	I	II	I	II	I	II	I	II
Hombres								
Total	2.971	3.090	3.192	3.264	3.464	3.520	3.755	3.921
Artes y Humanidades	531	563	668	594	661	648	746	738
Artes plásticas *	7	44	48	19	51	62	68	0
Diseño visual *	146	118	169	129	146	114	158	135
Filosofía y letras	115	136	152	147	142	149	159	179
Licenciatura en artes escénicas con énfasis en teatro	-	-	7	13	25	35	44	69
Licenciatura en lenguas modernas	137	148	150	151	150	162	176	182
Licenciatura en música *	126	117	142	135	147	126	141	173
Ciencias agropecuarias	690	690	740	734	745	674	752	790
Agronomía	323	309	332	333	338	326	342	368
Medicina veterinaria y zootecnia	367	381	408	401	407	348	410	422
Ciencias Exactas y Naturales	408	415	425	431	471	493	517	502
Biología tropical andina			21	30	52	71	84	68
Geología	263	268	265	266	281	270	291	291
Licenciatura en biología y química	145	147	139	135	138	152	142	143
Ciencias jurídicas y sociales	400	378	295	458	516	538	597	669
Antropología	17	18	18	38	57	68	77	95
Derecho *	212	190	102	202	231	205	246	254
Desarrollo familiar	6	3	8	9	17	24	21	24
Licenciatura en ciencias sociales	119	122	123	138	137	142	151	174
Sociología	7	8	8	32	38	63	66	77
Trabajo social	39	37	36	39	36	36	36	45
Ciencias para la salud	754	831	808	785	774	836	793	809
Enfermería	62	65	69	75	69	71	69	66
Licenciatura en educación básica con énfasis en educación física, recreación y deportes	-	-	40	79	116	136	164	199
Licenciatura en educación física y recreación	293	319	284	243	185	192	154	132
Medicina	399	447	415	388	404	437	406	412
Ingeniería	188	213	256	262	297	331	350	413
Ingeniería de alimentos	188	213	218	188	195	190	185	204
Ingeniería en computación	-	-	38	74	102	141	165	209

Continúa

UNIVERSIDAD DE CALDAS - BOLETÍN ESTADÍSTICO 2001 -2004

conclusión cuadro A3

Facultades Programas	2001		2002		2003		2004	
	I	II	I	II	I	II	I	II
Mujeres								
Total	3.350	3.405	3.478	3.604	3.765	3.829	3.980	4.107
Artes y Humanidades	530	554	600	551	618	584	694	616
Artes plásticas *	3	46	45	17	39	52	67	-
Diseño visual *	111	91	112	82	108	80	118	101
Filosofía y letras	108	111	126	117	126	113	133	131
Licenciatura en artes escénicas con énfasis en teatro	-	-	4	14	29	37	43	57
Licenciatura en lenguas modernas	245	250	252	265	254	248	262	262
Licenciatura en música *	63	56	61	56	62	54	71	65
Ciencias agropecuarias	346	350	387	379	390	372	406	440
Agronomía	182	181	191	183	187	179	186	204
Medicina veterinaria y zootecnia	164	169	196	196	203	193	220	236
Ciencias Exactas y Naturales	369	368	358	401	419	428	468	444
Biología tropical andina	-	-	10	41	52	71	96	62
Geología	159	149	160	160	171	157	174	166
Licenciatura en biología y química	210	219	188	200	196	200	198	216
Ciencias jurídicas y sociales	1.131	1.113	1.069	1.219	1.256	1.344	1.311	1.485
Antropología	16	16	16	35	47	66	76	96
Derecho *	262	233	108	250	262	364	279	284
Desarrollo familiar	250	261	348	307	318	297	307	361
Licenciatura en ciencias sociales	143	142	139	144	141	161	162	179
Sociología	7	7	8	21	36	49	53	81
Trabajo social	453	454	450	462	452	407	434	484
Ciencias para la salud	702	724	747	733	767	760	756	761
Enfermería	342	338	343	350	343	335	349	354
Licenciatura en educación básica con énfasis en educación física, recreación y deportes	-	-	9	17	25	41	50	58
Licenciatura en educación física y recreación	93	86	85	71	97	61	38	31
Medicina	267	300	310	295	302	323	319	318
Ingeniería	272	296	317	321	315	341	345	361
Ingeniería de alimentos	272	296	308	306	292	304	302	304
Ingeniería en computación	-	-	9	15	23	37	43	57

* Programa de inscripción anual

¹ Inició actividades en el primer semestre de 2002

² Inició actividades en el segundo semestre de 2002

Fuente: Oficina de Planeación Universidad de Caldas

Cuadro A3.1

Universidad de Caldas. Distribución relativa en matrículas de pregrado, por semestres y género, según facultades y programas. 2001 - 2004

Facultades Programas	2001		2002		2003		2004		Porcentajes
	I	II	I	II	I	II	I	II	
Total									
Total	100,00	100,00	100,00	100,00	100,00	100,00	100,00	100,00	100,00
Artes y Humanidades	16,79	17,20	19,01	16,67	17,69	16,76	18,62	16,87	
Artes plásticas *	0,16	1,39	1,39	0,52	1,24	1,55	1,75	-	
Diseño visual *	4,07	3,22	4,21	3,07	3,51	2,64	3,57	2,94	
Filosofía y letras	3,53	3,80	4,17	3,84	3,71	3,57	3,78	3,86	
Licenciatura en artes escénicas con énfasis en teatro ¹	-	-	0,16	0,39	0,75	0,98	1,12	1,57	
Licenciatura en lenguas modernas	6,04	6,13	6,03	6,06	5,59	5,58	5,66	5,53	
Licenciatura en música*	2,99	2,66	3,04	2,78	2,89	2,45	2,74	2,96	
Ciencias Agropecuarias	16,39	16,01	16,90	16,21	15,70	14,23	14,97	15,32	
Agronomía	7,99	7,54	7,84	7,51	7,26	6,87	6,83	7,13	
Medicina veterinaria y zootecnia	8,40	8,47	9,06	8,69	8,44	7,36	8,14	8,20	
Ciencias Exactas y Naturales	12,29	12,06	11,74	12,11	12,31	12,53	12,73	11,78	
Biología tropical andina ¹	-	-	0,46	1,03	1,44	1,93	2,33	1,62	
Geología	6,68	6,42	6,37	6,20	6,25	5,81	6,01	5,69	
Licenciatura en biología y química	5,62	5,64	4,90	4,88	4,62	4,79	4,40	4,47	
Ciencias Jurídicas y Sociales	24,22	22,96	20,45	24,42	24,51	25,61	24,67	26,83	
Antropología ²	0,52	0,52	0,51	1,06	1,44	1,82	1,98	2,38	
Derecho *	7,50	6,51	3,15	6,58	6,82	7,74	6,79	6,70	
Desarrollo familiar	4,05	4,06	5,34	4,60	4,63	4,37	4,24	4,80	
Licenciatura en ciencias sociales	4,14	4,06	3,93	4,11	3,85	4,12	4,05	4,40	
Sociología ²	0,22	0,23	0,24	0,77	1,02	1,52	1,54	1,97	
Trabajo social	7,78	7,56	7,29	7,29	6,75	6,03	6,08	6,59	
Ciencias para la Salud	23,03	23,94	23,31	22,10	21,32	21,72	20,03	19,56	
Enfermería	6,39	6,20	6,18	6,19	5,70	5,52	5,40	5,23	
Licenciatura en educación básica con énfasis en educación física, recreación y deportes ²	-	-	0,73	1,40	1,95	2,41	2,77	3,20	
Licenciatura en educación física y recreación	6,11	6,24	5,53	4,57	3,90	3,44	2,48	2,03	
Medicina	10,54	11,50	10,87	9,94	9,77	10,34	9,37	9,09	
Ingeniería	7,28	7,84	8,59	8,49	8,47	9,14	8,99	9,64	
Ingeniería de alimentos	7,28	7,84	7,89	7,19	6,74	6,72	6,30	6,33	
Ingeniería en computación ¹	-	-	0,70	1,30	1,73	2,42	2,69	3,31	

Continuación

UNIVERSIDAD DE CALDAS - BOLETÍN ESTADÍSTICO 2001 -2004

Continuación cuadro A3.1		Porcentajes							
Facultades	2001		2002		2003		2004		
	I	II	I	II	I	II	I	II	
Programas									
Hombres									
Total	100,00	100,00	100,00	100,00	100,00	100,00	100,00	100,00	
Artes y Humanidades	17,87	18,22	20,93	18,20	19,08	18,41	19,87	18,82	
Artes plásticas *	0,24	1,42	1,50	0,58	1,47	1,76	1,81	-	
Diseño visual *	4,91	3,82	5,29	3,95	4,21	3,24	4,21	3,44	
Filosofía y letras	3,87	4,40	4,76	4,50	4,10	4,23	4,23	4,57	
Licenciatura en artes escénicas con énfasis en teatro ¹	-	-	0,22	0,40	0,72	0,99	1,17	1,76	
Licenciatura en lenguas modernas	4,61	4,79	4,70	4,63	4,33	4,60	4,69	4,64	
Licenciatura en música*	4,24	3,79	4,45	4,14	4,24	3,58	3,75	4,41	
Ciencias Agropecuarias	23,22	22,33	23,18	22,49	21,51	19,15	20,03	20,15	
Agronomía	10,87	10,00	10,40	10,20	9,76	9,26	9,11	9,39	
Medicina veterinaria y zootecnia	12,35	12,33	12,78	12,29	11,75	9,89	10,92	10,76	
Ciencias Exactas y Naturales	13,73	13,43	13,31	13,20	13,60	14,01	13,77	12,80	
Biología tropical andina ¹	-	-	0,66	0,92	1,50	2,02	2,24	1,73	
Geología	8,85	8,67	8,30	8,15	8,11	7,67	7,75	7,42	
Licenciatura en biología y química	4,88	4,76	4,35	4,14	3,98	4,32	3,78	3,65	
Ciencias Jurídicas y Sociales	13,46	12,23	9,24	14,03	14,90	15,28	15,90	17,06	
Antropología ²	0,57	0,58	0,56	1,16	1,65	1,93	2,05	2,42	
Derecho *	7,14	6,15	3,20	6,19	6,67	5,82	6,55	6,48	
Desarrollo familiar	0,20	0,10	0,25	0,28	0,49	0,68	0,56	0,61	
Licenciatura en ciencias sociales	4,01	3,95	3,85	4,23	3,95	4,03	4,02	4,44	
Sociología ²	0,24	0,26	0,25	0,98	1,10	1,79	1,76	1,96	
Trabajo social	1,31	1,20	1,13	1,19	1,04	1,02	0,96	1,15	
Ciencias para la Salud	25,38	26,89	25,31	24,05	22,34	23,75	21,12	20,63	
Enfermería	2,09	2,10	2,16	2,30	1,99	2,02	1,84	1,68	
Licenciatura en educación básica con énfasis en educación física, recreación y deportes ²	-	-	1,25	2,42	3,35	3,86	4,37	5,08	
Licenciatura en educación física y recreación	9,86	10,32	8,90	7,44	5,34	5,45	4,10	3,37	
Medicina	13,43	14,47	13,00	11,89	11,66	12,41	10,81	10,51	
Ingeniería	6,33	6,89	8,02	8,03	8,57	9,40	9,32	10,53	
Ingeniería de alimentos	6,33	6,89	6,83	5,76	5,63	5,40	4,93	5,20	
Ingeniería en computación ¹	-	-	1,19	2,27	2,94	4,01	4,39	5,33	

Continuación

UNIVERSIDAD DE CALDAS - BOLETÍN ESTADÍSTICO 2001 -2004

Conclusión cuadro A3.1		porcentajes							
Facultades	2001		2002		2003		2004		
Programas	I	II	I	II	I	II	I	II	
Mujeres									
Total	100,00	100,00	100,00	100,00	100,00	100,00	100,00	100,00	
Artes y Humanidades	15,82	16,27	17,25	15,29	16,41	15,25	17,44	15,00	
Artes plásticas *	0,09	1,35	1,29	0,47	1,04	1,36	1,68	-	
Diseño visual *	3,31	2,67	3,22	2,28	2,87	2,09	2,96	2,46	
Filosofía y letras	3,22	3,26	3,62	3,25	3,35	2,95	3,34	3,19	
Licenciatura en artes escénicas con énfasis en teatro ¹	-	-	0,12	0,39	0,77	0,97	1,08	1,39	
Licenciatura en lenguas modernas	7,31	7,34	7,25	7,35	6,75	6,48	6,58	6,38	
Licenciatura en música*	1,88	1,64	1,75	1,55	1,65	1,41	1,78	1,58	
Ciencias Agropecuarias	10,33	10,28	11,13	10,52	10,36	9,72	10,20	10,71	
Agronomía	5,43	5,32	5,49	5,08	4,97	4,67	4,67	4,97	
Medicina veterinaria y zootecnia	4,90	4,96	5,64	5,44	5,39	5,04	5,53	5,75	
Ciencias Exactas y Naturales	11,01	10,81	10,29	11,13	11,13	11,18	11,76	10,81	
Biología tropical andina ¹	-	-	0,29	1,14	1,38	1,85	2,41	1,51	
Geología	4,75	4,38	4,60	4,44	4,54	4,10	4,37	4,04	
Licenciatura en biología y química	6,27	6,43	5,41	5,55	5,21	5,22	4,97	5,26	
Ciencias Jurídicas y Sociales	33,76	32,69	30,74	33,82	33,36	35,10	32,94	36,16	
Antropología ²	0,48	0,47	0,46	0,97	1,25	1,72	1,91	2,34	
Derecho *	7,82	6,84	3,11	6,94	6,96	9,51	7,01	6,92	
Desarrollo familiar	7,46	7,67	10,01	8,52	8,45	7,76	7,71	8,79	
Licenciatura en ciencias sociales	4,27	4,17	4,00	4,00	3,75	4,20	4,07	4,36	
Sociología ²	0,21	0,21	0,23	0,58	0,96	1,28	1,33	1,97	
Trabajo social	13,52	13,33	12,94	12,82	12,01	10,63	10,90	11,78	
Ciencias para la Salud	20,96	21,26	21,48	20,34	20,37	19,85	18,99	18,53	
Enfermería	10,21	9,93	9,86	9,71	9,11	8,75	8,77	8,62	
Licenciatura en educación básica con énfasis en educación física, recreación y deportes ²	-	-	0,26	0,47	0,66	1,07	1,26	1,41	
Licenciatura en educación física y recreación	2,78	2,53	2,44	1,97	2,58	1,59	0,95	0,75	
Medicina	7,97	8,81	8,91	8,19	8,02	8,44	8,02	7,74	
Ingeniería	8,12	8,69	9,11	8,91	8,37	8,91	8,67	8,79	
Ingeniería de alimentos	8,12	8,69	8,86	8,49	7,76	7,94	7,59	7,40	
Ingeniería en computación ¹	-	-	0,26	0,42	0,61	0,97	1,08	1,39	

* Programa de inscripción anual

¹ Inició actividades en el primer semestre de 2002

² Inició actividades en el segundo semestre de 2002

Fuente: Cálculos con base en datos de la Oficina de Planeación Universidad de Caldas

Cuadro A3.2

Universidad de Caldas. Variación porcentual de las matrículas en pregrado, por semestres y género, según facultades y programas. 2001 - 2004

Facultades Programas	Porcentajes					
	2002/2001		2003/2002		2004/2003	
	I	II	I	II	I	II
Total						
Total	5,52	5,74	8,38	7,00	7,00	9,24
Artes y Humanidades	19,51	2,51	0,87	7,60	12,59	9,90
Artes plásticas *	830,00	-60,00	-3,23	216,67	50,00	-100,00
Diseño visual *	9,34	0,96	-9,61	-8,06	8,66	21,65
Filosofía y letras	24,66	6,88	-3,60	-0,76	8,96	18,32
Licenciatura en artes escénicas con énfasis en teatro ¹	(---)	(---)	390,91	166,67	61,11	75,00
Licenciatura en lenguas modernas	5,24	4,52	0,50	-1,44	8,42	8,29
Licenciatura en música*	7,41	10,40	2,96	-5,76	1,44	32,22
Ciencias Agropecuarias	8,78	7,02	0,71	-6,02	2,03	17,59
Agronomía	3,56	5,31	0,38	-2,13	0,57	13,27
Medicina veterinaria y zootecnia	13,75	8,55	0,99	-9,38	3,28	21,63
Ciencias Exactas y Naturales	0,77	6,26	13,67	10,70	10,67	2,71
Biología tropical andina ¹	(---)	(---)	235,48	100,00	73,08	-8,45
Geología	0,71	2,16	6,35	0,23	2,88	7,03
Licenciatura en biología y química	-7,89	-8,47	2,14	5,07	1,80	1,99
Ciencias Jurídicas y Sociales	-10,91	12,47	29,91	12,22	7,67	14,45
Antropología ²	3,03	114,71	205,88	83,56	47,12	42,54
Derecho *	-55,70	6,86	134,76	25,88	6,49	-5,45
Desarrollo familiar	39,06	19,70	-5,90	1,58	-2,09	19,94
Licenciatura en ciencias sociales	0,00	6,82	6,11	7,45	12,59	16,50
Sociología ²	14,29	253,33	362,50	111,32	60,81	41,07
Trabajo social	-1,22	2,04	0,41	-11,58	-3,69	19,41
Ciencias para la Salud	6,80	-2,38	-0,90	5,14	0,52	-1,63
Enfermería	1,98	5,46	0,00	-4,47	1,46	3,45
Licenciatura en educación básica con énfasis en educación física, recreación y deportes ²	(---)	(---)	187,76	84,38	51,77	45,20
Licenciatura en educación física y recreación	-4,40	-22,47	-23,58	-19,43	-31,91	-35,57
Medicina	8,86	-8,57	-2,62	11,27	2,69	-3,95
Ingeniería	24,57	14,54	6,81	15,27	13,56	15,18
Ingeniería de alimentos	14,35	-2,95	-7,41	0,00	0,00	2,83
Ingeniería en computación ¹	(---)	(---)	165,96	100,00	66,40	49,44

Continúa

UNIVERSIDAD DE CALDAS - BOLETÍN ESTADÍSTICO 2001 -2004

Continuación cuadro A3.2		Porcentajes					
Facultades	2002/2001		2003/2002		2004/2003		
Programas	I	II	I	II	I	II	
Hombres							
Total	7,44	5,63	8,52	7,84	8,40	11,39	
Artes y Humanidades	25,80	5,51	-1,05	9,09	12,86	13,89	
Artes plásticas *	585,71	-56,82	6,25	226,32	33,33	-100,00	
Diseño visual *	15,75	9,32	-13,61	-11,63	8,22	18,42	
Filosofía y letras	32,17	8,09	-6,58	1,36	11,97	20,13	
Licenciatura en artes escénicas con énfasis en teatro ¹	(---)	(---)	257,14	169,23	76,00	97,14	
Licenciatura en lenguas modernas	9,49	2,03	0,00	7,28	17,33	12,35	
Licenciatura en música*	12,70	15,38	3,52	-6,67	-4,08	37,30	
Ciencias Agropecuarias	7,25	6,38	0,68	-8,17	0,94	17,21	
Agronomía	2,79	7,77	1,81	-2,10	1,18	12,88	
Medicina veterinaria y zootecnia	11,17	5,25	-0,25	-13,22	0,74	21,26	
Ciencias Exactas y Naturales	4,17	3,86	10,82	14,39	9,77	1,83	
Biología tropical andina ¹			147,62	136,67	61,54	-4,23	
Geología	0,76	-0,75	6,04	1,50	3,56	7,78	
Licenciatura en biología y química	-4,14	-8,16	-0,72	12,59	2,90	-5,92	
Ciencias Jurídicas y Sociales	-26,25	21,16	74,92	17,47	15,70	24,35	
Antropología ²	5,88	111,11	216,67	78,95	35,09	39,71	
Derecho *	-51,89	6,32	126,47	1,49	6,49	23,90	
Desarrollo familiar	33,33	200,00	112,50	166,67	23,53	0,00	
Licenciatura en ciencias sociales	3,36	13,11	11,38	2,90	10,22	22,54	
Sociología ²	14,29	300,00	375,00	96,88	73,68	22,22	
Trabajo social	-7,69	5,41	0,00	-7,69	0,00	25,00	
Ciencias para la Salud	7,16	-5,54	-4,21	6,50	2,45	-3,23	
Enfermería	11,29	15,38	0,00	-5,33	0,00	-7,04	
Licenciatura en educación básica con énfasis en educación física, recreación y deportes ²	(---)	(---)	190,00	72,15	41,38	46,32	
Licenciatura en educación física y recreación	-3,07	-23,82	-34,86	-20,99	-16,76	-31,25	
Medicina	4,01	-13,20	-2,65	12,63	0,50	-5,72	
Ingeniería	36,17	23,00	16,02	26,34	17,85	24,77	
Ingeniería de alimentos	15,96	-11,74	-10,55	1,06	-5,13	7,37	
Ingeniería en computación ¹	(---)	(---)	168,42	90,54	61,76	48,23	

Continúa

UNIVERSIDAD DE CALDAS - BOLETÍN ESTADÍSTICO 2001 -2004

Conclusión Cuadro A3.2		Porcentajes					
Facultades	2002/2001		2003/2002		2004/2003		
	I	II	I	II	I	II	
Programas							
Mujeres							
Total	3,82	5,84	8,25	6,24	5,71	7,26	
Artes y Humanidades	13,21	-0,54	3,00	5,99	12,30	5,48	
Artes plásticas *	1.400,00	-63,04	-13,33	205,88	71,79	-100,00	
Diseño visual *	0,90	-9,89	-3,57	-2,44	9,26	26,25	
Filosofía y letras	16,67	5,41	0,00	-3,42	5,56	15,93	
Licenciatura en artes escénicas con énfasis en teatro ¹	(---)	(---)	625,00	164,29	48,28	54,05	
Licenciatura en lenguas modernas	2,86	6,00	0,79	-6,42	3,15	5,65	
Licenciatura en música*	-3,17	0,00	1,64	-3,57	14,52	20,37	
Ciencias Agropecuarias	11,85	8,29	0,78	-1,85	4,10	18,28	
Agronomía	4,95	1,10	-2,09	-2,19	-0,53	13,97	
Medicina veterinaria y zootecnia	19,51	15,98	3,57	-1,53	8,37	22,28	
Ciencias Exactas y Naturales	-2,98	8,97	17,04	6,73	11,69	3,74	
Biología tropical andina ¹	(---)	(---)	420,00	73,17	84,62	-12,68	
Geología	0,63	7,38	6,88	-1,88	1,75	5,73	
Licenciatura en biología y química	-10,48	-8,68	4,26	0,00	1,02	8,00	
Ciencias Jurídicas y Sociales	-5,48	9,52	17,49	10,25	4,38	10,49	
Antropología ²	0,00	118,75	193,75	88,57	61,70	45,45	
Derecho *	-58,78	7,30	142,59	45,60	6,49	-21,98	
Desarrollo familiar	39,20	17,62	-8,62	-3,26	-3,46	21,55	
Licenciatura en ciencias sociales	-2,80	1,41	1,44	11,81	14,89	11,18	
Sociología ²	14,29	200,00	350,00	133,33	47,22	65,31	
Trabajo social	-0,66	1,76	0,44	-11,90	-3,98	18,92	
Ciencias para la Salud	6,41	1,24	2,68	3,68	-1,43	0,13	
Enfermería	0,29	3,55	0,00	-4,29	1,75	5,67	
Licenciatura en educación básica con énfasis en educación física, recreación y deportes ²	(---)	(---)	177,78	141,18	100,00	41,46	
Licenciatura en educación física y recreación	-8,60	-17,44	14,12	-14,08	-60,82	-49,18	
Medicina	16,10	-1,67	-2,58	9,49	5,63	-1,55	
Ingeniería	16,54	8,45	-0,63	6,23	9,52	5,87	
Ingeniería de alimentos	13,24	3,38	-5,19	-0,65	3,42	0,00	
Ingeniería en computación ¹	(---)	(---)	155,56	146,67	86,96	54,05	

* Programa de inscripción anual

¹ Inició actividades en el primer semestre de 2002

² Inició actividades en el segundo semestre de 2002

Fuente: Cálculos con base en datos de la Oficina de Planeación Universidad de Caldas

Cuadro A4
Universidad de Caldas Total matrículas con metodología a distancia, por semestres y género,
según municipios y programas académicos.
2001 - 2004

Programa Municipio	2001		2002		2003		2004	
	I	II	I	II	I	II	I	II
Total								
Total	1.523	1.159	604	616	1.167	801	835	1.335
Administración de proyectos empresariales agropecuarios	31	30	11	-	68	-	6	6
Licenciatura en ciencias sociales	50	49	-	-	-	-	-	-
Marquetalia	18	18	-	-	-	-	-	-
Riosucio	31	31	-	-	-	-	-	-
Villahermosa	1	-	-	-	-	-	-	-
Licenciatura en educación ambiental.	165	138	-	-	-	-	-	-
Abejorral	18	18	-	-	-	-	-	-
Florencia	19	19	-	-	-	-	-	-
La Dorada	27	26	-	-	-	-	-	-
Manizales	46	21	-	-	-	-	-	-
Riosucio	20	20	-	-	-	-	-	-
Salamina	17	17	-	-	-	-	-	-
San José	18	17	-	-	-	-	-	-
Licenciatura en educación física y recreación	50	23	-	-	-	-	-	-
Tecnología en administración judicial.	275	171	64	43	115	182	150	442
La Dorada	22	8	-	-	-	-	-	-
Líbano	5	-	2	-	-	-	-	-
Manizales	237	162	62	43	113	182	131	413
Pereira	2	-	-	-	-	-	-	-
Riosucio	9	-	-	-	2	-	19	29
Salamina	-	1	-	-	-	-	-	-
Tecnología en administración y finanzas.	221	127	109	110	168	177	209	354
San José	12	-	-	-	-	-	-	-
La Merced	14	2	-	-	-	-	-	-
Manizales	121	97	109	110	157	177	209	354
Pereira	12	11	-	-	11	-	-	-
Riosucio	28	4	-	-	-	-	-	-
Salamina	17	-	-	-	-	-	-	-
Supía	17	13	-	-	-	-	-	-
Tecnología en electrónica.	144	137	94	172	206	98	120	123
Chinchiná	-	9	-	-	-	-	-	-
Manizales	101	96	94	107	146	98	120	123
Pereira	43	32	-	48	49	-	-	-
Riosucio	-	-	-	17	11	-	-	-
Tecnología en explotación y beneficio de minerales	41	30	22	9	-	-	-	-
Tecnología en regencia de farmacia	-	-	52	47	47	73	73	122
Tecnología en sistemas informáticos.	546	454	252	235	563	271	277	288
Aguadas	-	-	-	-	20	-	12	9
Chinchiná	31	27	-	-	10	-	-	-
Filadelfia	-	-	-	-	13	-	-	-
La Dorada	-	-	30	22	284	-	32	16
Manizales	465	402	198	196	186	271	218	248
Pereira	46	23	-	-	33	-	-	-
Riosucio	1	-	24	17	17	-	15	15
Salamina	3	2	-	-	-	-	-	-

Continúa

UNIVERSIDAD DE CALDAS - BOLETÍN ESTADÍSTICO 2001 -2004

Continuación cuadro A4

Programa Municipio	2001		2002		2003		2004	
	I	II	I	II	I	II	I	II
Hombres								
Total	668	528	289	330	579	354	378	458
Administración de proyectos empresariales agropecuarios	19	17	4	-	43	-	5	5
Licenciatura en ciencias sociales	10	9	-	-	-	-	-	-
Marquetalia	3	3	-	-	-	-	-	-
Riosucio	6	6	-	-	-	-	-	-
Villahermosa	1	-	-	-	-	-	-	-
Licenciatura en educación ambiental.	61	48	-	-	-	-	-	-
Abejorral	2	2	-	-	-	-	-	-
Florencia	9	9	-	-	-	-	-	-
La Dorada	9	9	-	-	-	-	-	-
Manizales	22	10	-	-	-	-	-	-
Riosucio	10	10	-	-	-	-	-	-
Salamina	3	3	-	-	-	-	-	-
San José	6	5	-	-	-	-	-	-
Licenciatura en educación física y recreación	18	7	-	-	-	-	-	-
Tecnología en administración judicial.	105	68	29	19	48	63	58	165
La Dorada	8	2	-	-	-	-	-	-
Libano	2	-	2	-	-	-	-	-
Manizales	92	65	27	19	46	63	53	159
Riosucio	3	-	-	-	2	-	5	6
Salamina	-	1	-	-	-	-	-	-
Tecnología en administración y finanzas.	71	37	20	24	46	42	52	89
San José	10	-	-	-	-	-	-	-
La Dorada	-	-	-	-	-	-	-	-
La Merced	4	1	-	-	-	-	-	-
Manizales	31	22	20	24	40	42	52	89
Pereira	7	7	-	-	6	-	-	-
Riosucio	10	2	-	-	-	-	-	-
Salamina	3	-	-	-	-	-	-	-
Supía	6	5	-	-	-	-	-	-
Tecnología en electrónica.	134	128	87	154	184	90	106	15
Chinchiná	-	9	-	-	-	-	-	-
Manizales	94	87	87	99	133	90	106	15
Pereira	40	32	-	40	40	-	-	-
Riosucio	-	-	-	15	11	-	-	-
Tecnología en explotación y beneficio de Minerales	19	16	15	7	-	-	-	-
Tecnología en regencia de farmacia	-	-	15	14	14	20	20	35
Tecnología en sistemas informáticos.	231	198	119	112	244	139	137	149
Aguadas	-	-	-	-	8	-	4	3
Chinchiná	13	11	-	-	6	-	-	-
Filadelfia	-	-	-	-	5	-	-	-
La Dorada	-	-	12	10	112	-	18	9
Manizales	195	174	98	99	90	139	112	134
Pereira	22	12	-	-	20	-	-	-
Riosucio	1	-	9	3	3	-	3	3
Salamina	-	1	-	-	-	-	-	-

Continúa

UNIVERSIDAD DE CALDAS - BOLETÍN ESTADÍSTICO 2001 -2004

Conclusión cuadro A4

Programa Municipio	2001		2002		2003		2004	
	I	II	I	II	I	II	I	II
Mujeres								
Total	855	631	315	286	588	447	457	877
Administración de proyectos empresariales agropecuarios	12	13	7	-	25	-	1	1
Licenciatura en ciencias sociales	40	40	-	-	-	-	-	-
Marquetalia	15	15	-	-	-	-	-	-
Riosucio	25	25	-	-	-	-	-	-
Villahermosa	-	-	-	-	-	-	-	-
Licenciatura en educación ambiental.	104	90	-	-	-	-	-	-
Abejorral	16	16	-	-	-	-	-	-
Florencia	10	10	-	-	-	-	-	-
La Dorada	18	17	-	-	-	-	-	-
Manizales	24	11	-	-	-	-	-	-
Riosucio	10	10	-	-	-	-	-	-
Salamina	14	14	-	-	-	-	-	-
San José	12	12	-	-	-	-	-	-
Licenciatura en educación física y recreación	32	16	-	-	-	-	-	-
Tecnología en administración judicial	170	103	35	24	67	119	92	277
La Dorada	14	6	-	-	-	-	-	-
Líbano	3	-	-	-	-	-	-	-
Manizales	145	97	35	24	67	119	78	254
Pereira	2	-	-	-	-	-	-	-
Riosucio	6	-	-	-	-	-	14	23
Tecnología en administración y finanzas.	150	90	89	86	122	135	157	265
San José	2	-	-	-	-	-	-	-
La Merced	10	1	-	-	-	-	-	-
Manizales	90	75	89	86	117	135	157	265
Pereira	5	4	-	-	-	-	-	-
Riosucio	18	2	-	-	-	-	-	-
Salamina	14	-	-	-	-	-	-	-
Supía	11	8	-	-	-	-	-	-
Tecnología en electrónica.	10	9	7	18	22	8	14	108
Chinchiná	-	-	-	-	-	-	-	-
Manizales	7	9	7	8	13	8	14	108
Pereira	3	-	-	8	9	-	-	-
Riosucio	-	-	-	2	-	-	-	-
Tecnología en explotación y beneficio de Minerales	22	14	7	2	-	-	-	-
Tecnología en regencia de farmacia	-	-	37	33	33	53	53	87
Tecnología en sistemas informáticos.	315	256	133	123	319	132	140	139
Aguadas	-	-	-	-	12	-	8	6
Chinchiná	18	16	-	-	4	-	-	-
Filadelfia	-	-	-	-	8	-	-	-
La Dorada	-	-	18	12	172	-	14	7
Manizales	270	228	100	97	96	132	106	114
Pereira	24	11	-	-	13	-	-	-
Riosucio	-	-	15	14	14	-	12	12
Salamina	3	1	-	-	-	-	-	-

Fuente: Oficina de Planeación de la Universidad de Caldas

Cuadro A4.1
Universidad de Caldas. Distribución relativa de las matrículas con metodología a distancia, por semestres y género, según municipios y programas académicos. 2001-2004

Programa	Porcentajes							
	2001		2002		2003		2004	
	I	II	I	II	I	II	I	II
Municipio								
Total								
Total	100,00	100,00	100,00	100,00	100,00	100,00	100,00	100,00
Administración de proyectos empresariales agropecuarios	2,04	2,59	1,82	-	5,83	-	0,72	0,45
Licenciatura en ciencias sociales	3,28	4,23	-	-	-	-	-	-
Marquetalia	1,18	1,55	-	-	-	-	-	-
Riosucio	2,04	2,67	-	-	-	-	-	-
Villahermosa	0,07	-	-	-	-	-	-	-
Licenciatura en educación ambiental.	10,83	11,91	-	-	-	-	-	-
Abejorral	1,18	1,55	-	-	-	-	-	-
Florencia	1,25	1,64	-	-	-	-	-	-
La Dorada	1,77	2,24	-	-	-	-	-	-
Manizales	3,02	1,81	-	-	-	-	-	-
Riosucio	1,31	1,73	-	-	-	-	-	-
Salamina	1,12	1,47	-	-	-	-	-	-
San José	1,18	1,47	-	-	-	-	-	-
Licenciatura en educación física y recreación	3,28	1,98	-	-	-	-	-	-
Tecnología en administración judicial.	18,06	14,75	10,60	6,98	9,85	22,72	17,96	33,11
La Dorada	1,44	0,69	-	-	-	-	-	-
Libano	0,33	-	0,33	-	-	-	-	-
Manizales	15,56	13,98	10,26	6,98	9,68	22,72	15,69	30,94
Pereira	0,13	-	-	-	-	-	-	-
Riosucio	0,59	-	-	-	0,17	-	2,28	2,17
Salamina	-	0,09	-	-	-	-	-	-
Tecnología en administración y finanzas.	14,51	10,96	18,05	17,86	14,40	22,10	25,03	26,52
San José	0,79	-	-	-	-	-	-	-
La Merced	0,92	0,17	-	-	-	-	-	-
Manizales	7,94	8,37	18,05	17,86	13,45	22,10	25,03	26,52
Pereira	0,79	0,95	-	-	0,94	-	-	-
Riosucio	1,84	0,35	-	-	-	-	-	-
Salamina	1,12	-	-	-	-	-	-	-
Supía	1,12	1,12	-	-	-	-	-	-
Tecnología en electrónica.	9,46	11,82	15,56	27,92	17,65	12,23	14,37	9,21
Chinchiná	-	0,78	-	-	-	-	-	-
Manizales	6,63	8,28	15,56	17,37	12,51	12,23	14,37	9,21
Pereira	2,82	2,76	-	7,79	4,20	-	-	-
Riosucio	-	-	-	2,76	0,94	-	-	-
Tecnología en explotación y beneficio de minerales	2,69	2,59	3,64	1,46	-	-	-	-
Tecnología en regencia de farmacia	-	-	8,61	7,63	4,03	9,11	8,74	9,14
Tecnología en sistemas informáticos	35,85	39,17	41,72	38,15	48,24	33,83	33,17	21,57
Aguadas	-	-	-	-	1,71	-	1,44	0,67
Chinchiná	2,04	2,33	-	-	0,86	-	-	-
Filadelfia	-	-	-	-	1,11	-	-	-
La Dorada	-	-	4,97	3,57	24,34	-	3,83	1,20
Manizales	30,53	34,69	32,78	31,82	15,94	33,83	26,11	18,58
Pereira	3,02	1,98	-	-	2,83	-	-	-
Riosucio	0,07	-	3,97	2,76	1,46	-	1,80	1,12
Salamina	0,20	0,17	-	-	-	-	-	-

Continúa

UNIVERSIDAD DE CALDAS - BOLETÍN ESTADÍSTICO 2001 -2004

Continuación cuadro 4A.1		Porcentajes							
Programa Municipio	2001		2002		2003		2004		
	I	II	I	II	I	II	I	II	
Hombres									
Total	100,00	100,00	100,00	100,00	100,00	100,00	100,00	100,00	
Administración de proyectos empresariales agropecuarios	2,84	3,22	1,38	-	7,43	-	1,32	1,09	
Licenciatura en ciencias sociales	1,50	1,70	-	-	-	-	-	-	
Marquetalia	0,45	0,57	-	-	-	-	-	-	
Riosucio	0,90	1,14	-	-	-	-	-	-	
Villahermosa	0,15	0,00	-	-	-	-	-	-	
Licenciatura en educación ambiental.	9,13	9,09	-	-	-	-	-	-	
Abejorral	0,30	0,38	-	-	-	-	-	-	
Florencia	1,35	1,70	-	-	-	-	-	-	
La Dorada	1,35	1,70	-	-	-	-	-	-	
Manizales	3,29	1,89	-	-	-	-	-	-	
Riosucio	1,50	1,89	-	-	-	-	-	-	
Salamina	0,45	0,57	-	-	-	-	-	-	
San José	0,90	0,95	-	-	-	-	-	-	
Licenciatura en educación física y recreación	2,69	1,33	-	-	-	-	-	-	
Tecnología en administración judicial.	15,72	12,88	10,03	5,76	8,29	17,80	15,34	36,03	
La Dorada	1,20	0,38	-	-	-	-	-	-	
Líbano	0,30	-	0,69	-	-	-	-	-	
Manizales	13,77	12,31	9,34	5,76	7,94	17,80	14,02	34,72	
Riosucio	0,45	-	-	-	0,35	-	1,32	1,31	
Salamina	-	0,19	-	-	-	-	-	-	
Tecnología en administración y finanzas.	10,63	7,01	6,92	7,27	7,94	11,86	13,76	19,43	
San José	1,50	-	-	-	-	-	-	-	
La Merced	0,60	0,19	-	-	-	-	-	-	
Manizales	4,64	4,17	6,92	7,27	6,91	11,86	13,76	19,43	
Pereira	1,05	1,33	-	-	1,04	-	-	-	
Riosucio	1,50	0,38	-	-	-	-	-	-	
Salamina	0,45	-	-	-	-	-	-	-	
Supía	0,90	0,95	-	-	-	-	-	-	
Tecnología en electrónica.	20,06	24,24	30,10	46,67	31,78	25,42	28,04	3,28	
Chinchiná	-	1,70	-	-	-	-	-	-	
Manizales	14,07	16,48	30,10	30,00	22,97	25,42	28,04	3,28	
Pereira	5,99	6,06	-	12,12	6,91	-	-	-	
Riosucio	-	-	-	4,55	1,90	-	-	-	
Tecnología en explotación y beneficio de minerales	2,84	3,03	5,19	2,12	-	-	-	-	
Tecnología en regencia de farmacia	-	-	5,19	4,24	2,42	5,65	5,29	7,64	
Tecnología en sistemas informáticos.	34,58	37,50	41,18	33,94	42,14	39,27	36,24	32,53	
Aguadas	-	-	-	-	1,38	-	1,06	0,66	
Chinchiná	1,95	2,08	-	-	1,04	-	-	-	
Filadelfia	-	-	-	-	0,86	-	-	-	
La Dorada	-	-	4,15	3,03	19,34	-	4,76	1,97	
Manizales	29,19	32,95	33,91	30,00	15,54	39,27	29,63	29,26	
Pereira	3,29	2,27	-	-	3,45	-	-	-	
Riosucio	0,15	-	3,11	0,91	0,52	-	0,79	0,66	
Salamina	-	-	-	-	-	-	-	-	

Continúa

UNIVERSIDAD DE CALDAS - BOLETÍN ESTADÍSTICO 2001 -2004

Conclusión cuadro A4,1		Porcentajes							
Programa	2001		2002		2003		2004		
Municipio	I	II	I	II	I	II	I	II	
Mujeres									
Total	100,00	100,00	100,00	100,00	100,00	100,00	100,00	100,00	
Administración de proyectos empresariales agropecuarios	1,40	2,06	2,22	-	4,25	-	0,22	0,11 0,00	
Licenciatura en ciencias sociales	4,68	6,34	-	-	-	-	-	-	
Marquetalia	1,75	2,38	-	-	-	-	-	-	
Riosucio	2,92	3,96	-	-	-	-	-	-	
Licenciatura en educación ambiental.	12,16	14,26	-	-	-	-	-	-	
Abejorral	1,87	2,54	-	-	-	-	-	-	
Florencia	1,17	1,58	-	-	-	-	-	-	
La Dorada	2,11	2,69	-	-	-	-	-	-	
Manizales	2,81	1,74	-	-	-	-	-	-	
Riosucio	1,17	1,58	-	-	-	-	-	-	
Salamina	1,64	2,22	-	-	-	-	-	-	
San José	1,40	1,90	-	-	-	-	-	-	
Licenciatura en educación física y recreación	3,74	2,54	-	-	-	-	-	-	
Tecnología en administración judicial	19,88	16,32	11,11	8,39	11,39	26,62	20,13	31,58	
La Dorada	1,64	0,95	-	-	-	-	-	-	
Libano	0,35	-	-	-	-	-	-	-	
Manizales	16,96	15,37	11,11	8,39	11,39	26,62	17,07	28,96	
Pereira	0,23	-	-	-	-	-	-	-	
Riosucio	0,70	-	-	-	-	-	3,06	2,62	
Tecnología en administración y finanzas.	17,54	14,26	28,25	30,07	20,75	30,20	34,35	30,22	
San José	0,23	-	-	-	-	-	-	-	
La Merced	1,17	0,16	-	-	-	-	-	-	
Manizales	10,53	11,89	28,25	30,07	19,90	30,20	34,35	30,22	
Pereira	0,58	0,63	-	-	0,85	-	-	-	
Riosucio	2,11	0,32	-	-	-	-	-	-	
Salamina	1,64	-	-	-	-	-	-	-	
Supía	1,29	1,27	-	-	-	-	-	-	
Tecnología en electrónica.	1,17	1,43	2,22	6,29	3,74	1,79	3,06	12,31	
Manizales	0,82	1,43	2,22	2,80	2,21	1,79	3,06	12,31	
Pereira	0,35	-	-	2,80	1,53	-	-	-	
Riosucio	-	-	-	0,70	-	-	-	-	
Tecnología en explotación y beneficio de minerales	2,57	2,22	2,22	0,70	-	-	-	-	
Tecnología en regencia de farmacia	-	-	11,75	11,54	5,61	11,86	11,60	9,92	
Tecnología en sistemas informáticos.	36,84	40,57	42,22	43,01	54,25	29,53	30,63	15,85	
Aguadas	-	-	-	-	2,04	-	1,75	0,68	
Chinchiná	2,11	2,54	-	-	0,68	-	-	-	
Filadelfia	-	-	-	-	1,36	-	-	-	
La Dorada	-	-	5,71	4,20	29,25	-	3,06	0,80	
Manizales	31,58	36,13	31,75	33,92	16,33	29,53	23,19	13,00	
Pereira	2,81	1,74	-	-	2,21	-	-	-	
Riosucio	-	-	4,76	4,90	2,38	-	2,63	1,37	
Salamina	0,35	0,16	-	-	-	-	-	-	

Fuente: Cálculos con base en datos de la Oficina de Planeación Universidad de Caldas

Cuadro A5
Universidad de Caldas. Graduaciones en pregrado por género, según facultades y programas.
2001 - 2004

Facultades Programas	2001			2002			2003			2004		
	Total	Hombres	Mujeres	Total	Hombres	Mujeres	Total	Hombres	Mujeres	Total	Hombres	Mujeres
Total	767	362	405	845	386	459	1.126	470	656	938	383	555
Artes y Humanidades	127	58	69	116	48	68	202	71	131	115	45	70
Artes plásticas	5	5	-	8	2	6	8	5	3	12	3	9
Diseño visual	40	24	16	37	18	19	19	6	13	31	16	15
Filosofía y letras	8	3	5	12	6	6	91	42	49	14	7	7
Licenciatura en lenguas modernas	65	19	46	46	14	32	69	9	60	43	9	34
Licenciatura en música	9	7	2	13	8	5	15	9	6	15	10	5
Ciencias Agropecuarias	144	110	34	121	78	43	114	79	35	133	91	42
Agronomía	82	62	20	66	41	25	58	39	19	60	35	25
Medicina veterinaria y zootecnia	62	48	14	55	37	18	56	40	16	73	56	17
Ciencias Exactas y Naturales	86	38	48	94	38	56	133	59	74	138	73	65
Geología	39	23	16	27	15	12	79	42	37	66	43	23
Licenciatura en biología y química	47	15	32	67	23	44	54	17	37	72	30	42
Ciencias Jurídicas y Sociales	138	41	97	234	76	158	289	84	205	342	50	292
Antropología	-	-	-	-	-	-	-	-	-	8	4	4
Derecho	55	26	29	111	56	55	86	57	29	64	24	40
Desarrollo familiar	4	1	3	22	-	22	43	1	42	137	2	135
Licenciatura en ciencias sociales	21	13	8	34	14	20	48	19	29	57	17	40
Trabajo social	58	1	57	67	6	61	112	7	105	76	3	73
Ciencias para la Salud	214	95	119	218	119	99	303	142	161	160	107	53
Enfermería	88	12	76	54	3	51	106	15	91	31	16	15
Licenciatura en educación física y recreación	56	43	13	58	48	10	99	66	33	53	43	10
Medicina	70	40	30	106	68	38	98	61	37	76	48	28
Ingeniería	58	20	38	62	27	35	85	35	50	50	17	33
Ingeniería de alimentos	58	20	38	62	27	35	85	35	50	50	17	33

Fuente: Oficina de Planeación Universidad de Caldas

UNIVERSIDAD DE CALDAS - BOLETÍN ESTADÍSTICO 2001 -2004

Cuadro A5.1

Universidad de Caldas. Distribución relativa de las graduaciones en pregrado, por género, según facultades y programas.

2001 - 2004

Facultades Programas	Porcentajes											
	2001			2002			2003			2004		
	Total	Hombres	Mujeres	Total	Hombres	Mujeres	Total	Hombres	Mujeres	Total	Hombres	Mujeres
Total	100,00	100,00	100,00	100,00	100,00	100,00	100,00	100,00	100,00	100,00	100,00	100,00
Artes y Humanidades	16,56	16,02	17,04	13,73	12,44	14,81	17,94	15,11	19,97	12,26	11,75	12,61
Artes plásticas	0,65	1,38	-	0,95	0,52	1,31	0,71	1,06	0,46	1,28	0,78	1,62
Diseño visual	5,22	6,63	3,95	4,38	4,66	4,14	1,69	1,28	1,98	3,30	4,18	2,70
Filosofía y letras	1,04	0,83	1,23	1,42	1,55	1,31	8,08	8,94	7,47	1,49	1,83	1,26
Licenciatura en lenguas modernas	8,47	5,25	11,36	5,44	3,63	6,97	6,13	1,91	9,15	4,58	2,35	6,13
Licenciatura en música	1,17	1,93	0,49	1,54	2,07	1,09	1,33	1,91	0,91	1,60	2,61	0,90
Ciencias Agropecuarias	18,77	30,39	8,40	14,32	20,21	9,37	10,12	16,81	5,34	14,18	23,76	7,57
Agronomía	10,69	17,13	4,94	7,81	10,62	5,45	5,15	8,30	2,90	6,40	9,14	4,50
Medicina veterinaria y zootecnia	8,08	13,26	3,46	6,51	9,59	3,92	4,97	8,51	2,44	7,78	14,62	3,06
Ciencias Exactas y Naturales	11,21	10,50	11,85	11,12	9,84	12,20	11,81	12,55	11,28	14,71	19,06	11,71
Geología	5,08	6,35	3,95	3,20	3,89	2,61	7,02	8,94	5,64	7,04	11,23	4,14
Licenciatura en biología y química	6,13	4,14	7,90	7,93	5,96	9,59	4,80	3,62	5,64	7,68	7,83	7,57
Ciencias Jurídicas y Sociales	17,99	11,33	23,95	27,69	19,69	34,42	25,67	17,87	31,25	36,46	13,05	52,61
Antropología										0,85	1,04	0,72
Derecho	7,17	7,18	7,16	13,14	14,51	11,98	7,64	12,13	4,42	6,82	6,27	7,21
Desarrollo familiar	0,52	0,28	0,74	2,60		4,79	3,82	0,21	6,40	14,61	0,52	24,32
Licenciatura en ciencias sociales	2,74	3,59	1,98	4,02	3,63	4,36	4,26	4,04	4,42	6,08	4,44	7,21
Trabajo social	7,56	0,28	14,07	7,93	1,55	13,29	9,95	1,49	16,01	8,10	0,78	13,15
Ciencias para la Salud	27,90	26,24	29,38	25,80	30,83	21,57	26,91	30,21	24,54	17,06	27,94	9,55
Enfermería	11,47	3,31	18,77	6,39	0,78	11,11	9,41	3,19	13,87	3,30	4,18	2,70
Licenciatura en educación física y recreación	7,30	11,88	3,21	6,86	12,44	2,18	8,79	14,04	5,03	5,65	11,23	1,80
Medicina	9,13	11,05	7,41	12,54	17,62	8,28	8,70	12,98	5,64	8,10	12,53	5,05
Ingeniería	7,56	5,52	9,38	7,34	6,99	7,63	7,55	7,45	7,62	5,33	4,44	5,95
Ingeniería de alimentos	7,56	5,52	9,38	7,34	6,99	7,63	7,55	7,45	7,62	5,33	4,44	5,95

Fuente: Cálculos con base en datos de la Oficina de Planeación Universidad de Caldas

Cuadro A5.2
Universidad de Caldas. Variación porcentual de las graduaciones en pregrado, por género, según facultades y programas.
2001 - 2004

Facultades Programas	Porcentajes								
	2002/2001			2003/2002			2004/2003		
	Total	Hombres	Mujeres	Total	Hombres	Mujeres	Total	Hombres	Mujeres
Total	10,17	6,63	13,33	33,25	21,76	42,92	-16,70	-18,51	-15,40
Artes y Humanidades	-8,66	-17,24	-1,45	74,14	47,92	92,65	-43,07	-36,62	-46,56
Artes plásticas	60,00	-60,00	(---)	0,00	150,00	-50,00	50,00	-40,00	200,00
Diseño visual	-7,50	-25,00	18,75	-48,65	-66,67	-31,58	63,16	166,67	15,38
Filosofía y letras	50,00	100,00	20,00	658,33	600,00	716,67	-84,62	-83,33	-85,71
Licenciatura en lenguas modernas	-29,23	-26,32	-30,43	50,00	-35,71	87,50	-37,68	0,00	-43,33
Licenciatura en música	44,44	14,29	150,00	15,38	12,50	20,00	0,00	11,11	-16,67
Ciencias Agropecuarias	-15,97	-29,09	26,47	-5,79	1,28	-18,60	16,67	15,19	20,00
Agronomía	-19,51	-33,87	25,00	-12,12	-4,88	-24,00	3,45	-10,26	31,58
Medicina veterinaria y zootecnia	-11,29	-22,92	28,57	1,82	8,11	-11,11	30,36	40,00	6,25
Ciencias Exactas y Naturales	9,30	0,00	16,67	41,49	55,26	32,14	3,76	23,73	-12,16
Geología	-30,77	-34,78	-25,00	192,59	180,00	208,33	-16,46	2,38	-37,84
Licenciatura en biología y química	42,55	53,33	37,50	-19,40	-26,09	-15,91	33,33	76,47	13,51
Ciencias Jurídicas y Sociales	69,57	85,37	62,89	23,50	10,53	29,75	18,34	-40,48	42,44
Antropología									
Derecho	101,82	115,38	89,66	-22,52	1,79	-47,27	-25,58	-57,89	37,93
Desarrollo familiar	450,00	-100,00	633,33	95,45	(---)	90,91	218,60	100,00	221,43
Licenciatura en ciencias sociales	61,90	7,69	150,00	41,18	35,71	45,00	18,75	-10,53	37,93
Trabajo social	15,52	500,00	7,02	67,16	16,67	72,13	-32,14	-57,14	-30,48
Ciencias para la Salud	1,87	25,26	-16,81	38,99	19,33	62,63	-47,19	-24,65	-67,08
Enfermería	-38,64	-75,00	-32,89	96,30	400,00	78,43	-70,75	6,67	-83,52
Licenciatura en educación física y recreación	3,57	11,63	-23,08	70,69	37,50	230,00	-46,46	-34,85	-69,70
Medicina	51,43	70,00	26,67	-7,55	-10,29	-2,63	-22,45	-21,31	-24,32
Ingeniería	6,90	35,00	-7,89	37,10	29,63	42,86	-41,18	-51,43	-34,00
Ingeniería de alimentos	6,90	35,00	-7,89	37,10	29,63	42,86	-41,18	-51,43	-34,00

Fuente: Cálculos con base en datos de la Oficina de Planeación Universidad de Caldas

Cuadro A6
Universidad de Caldas. Total graduaciones en programas académicos con metodología a distancia, por semestres
y género, según municipios.
2001-2004

Programa Municipios	2001			2002			2003			2004		
	Total	Hom- bres	Muje- res	Total	Hom- bres	Muje- res	Total	Hom- bres	Muje- res	Total	Hom- bres	Muje- res
Total	604	179	425	301	139	162	300	160	140	313	184	129
Administración de proyectos empresariales agropecuarios	2	2	-	3	1	2	70	43	27	-	-	-
Licenciatura en ciencias sociales (Villahermosa)	3	2	1	-	-	-	-	-	-	-	-	-
Licenciatura en educación ambiental.	39	15	24	-	-	-	-	-	-	-	-	-
Manizales	24	11	13	-	-	-	-	-	-	-	-	-
San José	15	4	11	-	-	-	-	-	-	-	-	-
Licenciatura en educación física y recreación	180	10	170	-	-	-	-	-	-	-	-	-
Tecnología en administración judicial.	87	31	56	64	33	31	10	6	4	100	26	74
La Dorada	9	6	3	-	-	-	-	-	-	-	-	-
Libano	16	4	12	2	2	-	-	-	-	-	-	-
Manizales	49	16	33	56	28	28	10	6	4	100	26	74
Manzanares	1	-	1	1	1	-	-	-	-	-	-	-
Pereira	4	2	2	-	-	-	-	-	-	-	-	-
Riosucio	8	3	5	-	-	-	-	-	-	-	-	-
Salamina	-	-	-	5	2	3	-	-	-	-	-	-
Tecnología en administración y finanzas.	54	13	41	9	2	7	38	8	30	21	4	17
Manizales	13	2	11	9	2	7	38	8	30	21	4	17
Riosucio	23	7	16	-	-	-	-	-	-	-	-	-
Salamina	16	3	13	-	-	-	-	-	-	-	-	-
Supía	2	1	1	-	-	-	-	-	-	-	-	-
Tecnología en electrónica.	23	21	2	27	26	1	51	46	5	34	29	5
Manizales	15	13	2	27	26	1	51	46	5	34	29	5
Pereira	8	8	-	-	-	-	-	-	-	-	-	-
Tecnología en explotación y beneficio de minerales	33	12	21	29	15	14	-	-	-	-	-	-
Tecnología en sistemas informáticos.	183	73	110	169	62	107	131	57	74	158	125	33
Manizales	110	38	72	165	59	106	131	57	74	158	125	33
Marquetalia	2	2	-	-	-	-	-	-	-	-	-	-
Pereira	44	22	22	-	-	-	-	-	-	-	-	-
Puerto Salgar	18	9	9	-	-	-	-	-	-	-	-	-
Riosucio	1	1	-	2	2	-	-	-	-	-	-	-
Salamina	8	1	7	2	1	1	-	-	-	-	-	-

Fuente: Oficina de Planeación de la Universidad de Caldas

Cuadro A7

**Universidad de Caldas.Total matrículas de posgrado, por semestres y género, según facultades y programas.
2001 - 2004**

Facultades Programas	2001		2002		2003		2004	
	I	II	I	II	I	II	I	II
Total								
Total	55	143	85	106	245	259	295	285
Artes y Humanidades	11	19	44	55	49	66	81	79
Especialización en:	-	-	28	28	22	22	29	28
Docencia universitaria	-	-	28	28	22	22	29	28
Maestría en:	11	19	16	27	27	44	52	51
Didáctica del inglés	11	3	-	12	12	19	29	28
Filosofía	-	16	16	15	15	25	23	23
Ciencias Agropecuarias	10	9	14	17	22	21	20	17
Especialización en:	-	-	13	14	14	14	9	10
Administración y evaluación de proyectos agropecuarios y agroindustriales	-	-	2	2	1	1	1	2
Desarrollo rural	-	-	1	1	2	2	2	2
Gerencia agraria	-	-	8	9	9	9	3	3
Negocios agroalimentarios internacionales	-	-	2	2	2	2	3	3
Maestría en:	10	9	1	3	8	7	11	7
Fitopatología	1	1	1	2	2	2	4	3
Sistemas de producción agropecuaria	9	8	-	1	6	5	7	4
Ciencias Exactas y Naturales	13	12	-	-	1	3	22	21
Especialización en:	13	12	-	-	1	3	22	21
Geotecnia	-	-	-	-	-	-	22	21
Matemáticas asistidas por computador	13	12	-	-	1	3	-	-
Ciencias Jurídicas y Sociales	18	58	14	21	89	82	82	75
Especialización en:	18	51	14	21	77	76	76	69
Derecho administrativo	-	31	6	6	23	22	22	15
Estudios penales	-	-	2	-	-	-	-	21
Intervención en relaciones familiares	-	-	-	15	14	16	16	10
Legislación comercial y financiera	18	-	-	-	16	15	15	-
Legislación tributaria y de aduanas	-	20	6	-	24	23	23	23
Maestría en estudios de familia y desarrollo	-	7	-	-	12	6	6	6
Ciencias para la Salud	3	45	13	13	84	87	90	93
Especialización en:	3	45	13	13	84	87	90	93
Anestesiología	-	8	4	4	7	8	8	8
Cirugía general	2	8	1	1	9	9	12	11
Cirugía pediátrica	-	1	-	-	-	1	1	2
Dermatología	-	3	3	3	4	4	2	2
Gastroenterología	-	1	-	-	1	1	1	1
Gastroenterología clínico quirúrgica	-	-	2	-	2	2	2	2
Geriatría clínica	-	-	-	-	5	5	5	5
Ginecología y obstetricia	-	7	-	3	7	7	10	9
Medicina interna	1	6	-	-	9	9	11	11
Oftalmología	-	-	-	-	1	1	1	1
Pediatria	-	9	-	-	8	8	10	10
Promoción de la salud	-	-	-	-	28	28	20	24
Psiquiatría	-	2	3	2	3	4	7	7

Continúa

UNIVERSIDAD DE CALDAS - BOLETÍN ESTADÍSTICO 2001 -2004

Continuación cuadro A7

Facultades Programas	2001		2002		2003		2004	
	I	II	I	II	I	II	I	II
Hombres								
Total	39	84	50	53	120	128	158	158
Artes y Humanidades	6	13	27	32	31	37	49	36
Especialización en:	-	-	15	15	15	15	15	14
Docencia universitaria	-	-	15	15	15	15	15	14
Maestría en:	6	13	12	17	16	22	34	22
Didáctica del inglés	6	1	-	6	7	9	23	12
Filosofía	-	12	12	11	9	13	11	10
Ciencias Agropecuarias	8	7	7	10	16	15	12	9
Especialización en:	-	-	7	8	8	8	4	5
Administración y evaluación de proyectos agropecuarios y agroindustriales	-	-	1	1	-	-	1	2
Desarrollo rural	-	-	-	-	1	1	-	-
Gerencia agraria	-	-	6	7	7	7	2	2
Negocios agroalimentarios internacionales	-	-	-	-	-	-	1	1
Maestría en:	8	7	-	2	8	7	8	4
Fitopatología	1	1	-	1	2	2	2	1
Sistemas de producción agropecuaria	7	6	-	1	6	5	6	3
Ciencias Exactas y Naturales	11	10	-	-	1	3	19	18
Especialización en:	11	10	-	-	1	3	19	18
Geotecnia	-	-	-	-	-	-	19	18
Matemáticas asistidas por computador	11	10	-	-	1	3	-	-
Ciencias Jurídicas y Sociales	11	30	8	5	31	29	28	32
Especialización en:	11	30	8	5	28	28	27	31
Derecho administrativo	-	18	5	5	13	13	13	9
Estudios penales	-	-	1	-	-	-	-	13
Intervención en relaciones familiares	-	-	-	-	-	1	1	1
Legislación comercial y financiera	11	-	-	-	7	6	5	-
Legislación tributaria y de aduanas	-	12	2	-	8	8	8	8
Maestría en estudios de familia y desarrollo	-	-	-	-	3	1	1	1
Ciencias para la Salud	3	24	8	6	41	44	50	63
Especialización en:	3	24	8	6	41	44	50	63
Anestesiología	-	5	3	3	6	7	7	7
Cirugía general	2	8	1	1	4	4	7	6
Cirugía pediátrica	-	1	-	-	-	1	-	1
Dermatología	-	-	-	-	1	1	1	1
Gastroenterología	-	-	-	-	1	1	1	1
Gastroenterología clínico quirúrgica	-	-	2	-	2	2	2	2
Geriatría clínica	-	-	-	-	4	4	4	4
Ginecología y obstetricia	-	3	-	1	7	7	9	8
Medicina interna	1	4	-	-	8	8	10	10
Oftalmología	-	-	-	-	1	1	1	1
Pediatria	-	2	-	-	1	1	2	2
Promoción de la salud	-	-	-	-	4	4	1	15
Psiquiatría	-	1	2	1	2	3	5	5

Continúa

UNIVERSIDAD DE CALDAS - BOLETÍN ESTADÍSTICO 2001 -2004

Conclusión cuadro A7

Facultades Programas	2001		2002		2003		2004	
	I	II	I	II	I	II	I	II
Mujeres								
Total	16	59	35	53	125	131	137	127
Artes y Humanidades	5	6	17	23	18	29	32	43
Especialización en:	-	-	13	13	7	7	14	14
Docencia universitaria	-	-	13	13	7	7	14	14
Maestría en:	5	6	4	10	11	22	18	29
Didáctica del inglés	5	2	-	6	5	10	6	16
Filosofía	-	4	4	4	6	12	12	13
Ciencias Agropecuarias	2	2	7	7	6	6	8	8
Especialización en:	-	-	6	6	6	6	5	5
Administración y evaluación de proyectos agropecuarios y agroindustriales	-	-	1	1	1	1	-	-
Desarrollo rural	-	-	1	1	1	1	2	2
Gerencia agraria	-	-	2	2	2	2	1	1
Negocios agroalimentarios internacionales	-	-	2	2	2	2	2	2
Maestría en:	2	2	1	1	-	-	3	3
Fitopatología	-	-	1	1	-	-	2	2
Sistemas de producción agropecuaria	2	2	-	-	-	-	1	1
Ciencias Exactas y Naturales	2	2	-	-	-	-	3	3
Especialización en:	2	2	-	-	-	-	3	3
Geotecnia	-	-	-	-	-	-	3	3
Matemáticas asistidas por computador	2	2	-	-	-	-	-	-
Ciencias Jurídicas y Sociales	7	28	6	16	58	53	54	43
Especialización en:	7	21	6	16	49	48	49	38
Derecho administrativo	-	13	1	1	10	9	9	6
Estudios penales	-	-	1	-	-	-	-	8
Intervención en relaciones familiares	-	-	-	15	14	15	15	9
Legislación comercial y financiera	7	-	-	-	9	9	10	-
Legislación tributaria y de aduanas	-	8	4	-	16	15	15	15
Maestría en estudios de familia y desarrollo	-	7	-	-	9	5	5	5
Ciencias para la Salud	-	21	5	7	43	43	40	30
Especialización en:	-	21	5	7	43	43	40	30
Anestesiología	-	3	1	1	1	1	1	1
Cirugía general	-	-	-	-	5	5	5	5
Cirugía pediátrica	-	-	-	-	-	-	1	1
Dermatología	-	3	3	3	3	3	1	1
Gastroenterología	-	1	-	-	-	-	-	-
Gastroenterología clínico quirúrgica	-	-	-	-	-	-	-	-
Geriatría clínica	-	-	-	-	1	1	1	1
Ginecología y obstetricia	-	4	-	2	-	-	1	1
Medicina interna	-	2	-	-	1	1	1	1
Oftalmología	-	-	-	-	-	-	-	-
Pediatria	-	7	-	-	7	7	8	8
Promoción de la salud	-	-	-	-	24	24	19	9
Psiquiatría	-	1	1	1	1	1	2	2

Fuente: Oficina de Planeación Universidad de Caldas

Cuadro A7.1
Universidad de Caldas. Distribución relativa de la matrículas en posgrado, por semestres, según facultades y programas.
2001 O 2004

Facultades Programas	Porcentajes							
	2001		2002		2003		2004	
	I	II	I	II	I	II	I	II
Total	100,0	100,0	100,0	100,0	100,0	100,0	100,0	100,0
Artes y Humanidades	20,0	13,3	51,8	51,9	20,0	25,5	27,5	27,7
Especialización en:	-	-	32,9	26,4	9,0	8,5	9,8	9,8
Docencia universitaria	-	-	32,9	26,4	9,0	8,5	9,8	9,8
Maestría en:	20,0	13,3	18,8	25,5	11,0	17,0	17,6	17,9
Didáctica del inglés	20,0	2,1	-	11,3	4,9	7,3	9,8	9,8
Filosofía	-	11,2	18,8	14,2	6,1	9,7	7,8	8,1
Ciencias Agropecuarias	18,2	6,3	16,5	16,0	9,0	8,1	6,8	6,0
Especialización en:	-	-	15,3	13,2	5,7	5,4	3,1	3,5
Administración y evaluación de proyectos agropecuarios y agroindustriales	-	-	2,4	1,9	0,4	0,4	0,3	0,7
Desarrollo rural	-	-	1,2	0,9	0,8	0,8	0,7	0,7
Gerencia agraria	-	-	9,4	8,5	3,7	3,5	1,0	1,1
Negocios agroalimentarios internacionales	-	-	2,4	1,9	0,8	0,8	1,0	1,1
Maestría en:	18,2	6,3	1,2	2,8	3,3	2,7	3,7	2,5
Fitopatología	1,8	0,7	1,2	1,9	0,8	0,8	1,4	1,1
Sistemas de producción agropecuaria	16,4	5,6	-	0,9	2,4	1,9	2,4	1,4
Ciencias Exactas y Naturales	23,6	8,4	-	-	0,4	1,2	7,5	7,4
Especialización en:	23,6	8,4	-	-	0,4	1,2	7,5	7,4
Geotecnia	-	-	-	-	-	-	7,5	7,4
Matemáticas asistidas por computador	23,6	8,4	-	-	0,4	1,2	-	-
Ciencias Jurídicas y Sociales	32,7	40,6	16,5	19,8	36,3	31,7	27,8	26,3
Especialización en:	32,7	35,7	16,5	19,8	31,4	29,3	25,8	24,2
Derecho administrativo	-	21,7	7,1	5,7	9,4	8,5	7,5	5,3
Estudios penales	-	-	2,4	-	-	-	-	7,4
Intervención en relaciones familiares	-	-	-	14,2	5,7	6,2	5,4	3,5
Legislación comercial y financiera	32,7	-	-	-	6,5	5,8	5,1	-
Legislación tributaria y de aduanas	-	14,0	7,1	-	9,8	8,9	7,8	8,1
Maestría en estudios de familia y desarrollo	-	4,9	-	-	4,9	2,3	2,0	2,1
Ciencias para la Salud	5,5	31,5	15,3	12,3	34,3	33,6	30,5	32,6
Especialización en:	5,5	31,5	15,3	12,3	34,3	33,6	30,5	32,6
Anestesiología	-	5,6	4,7	3,8	2,9	3,1	2,7	2,8
Cirugía general	3,6	5,6	1,2	0,9	3,7	3,5	4,1	3,9
Cirugía pediátrica	-	0,7	-	-	-	0,4	0,3	0,7
Dermatología	-	2,1	3,5	2,8	1,6	1,5	0,7	0,7
Gastroenterología	-	0,7	-	-	0,4	0,4	0,3	0,4
Gastroenterología clínico quirúrgica	-	-	2,4	-	0,8	0,8	0,7	0,7
Geriatría clínica	-	-	-	-	2,0	1,9	1,7	1,8
Ginecología y obstetricia	-	4,9	-	2,8	2,9	2,7	3,4	3,2
Medicina interna	1,8	4,2	-	-	3,7	3,5	3,7	3,9
Oftalmología	-	-	-	-	0,4	0,4	0,3	0,4
Pediatria	-	6,3	-	-	3,3	3,1	3,4	3,5
Promoción de la salud	-	-	-	-	11,4	10,8	6,8	8,4
Psiquiatría	-	1,4	3,5	1,9	1,2	1,5	2,4	2,5

Fuente: Cálculos con base en datos de la Oficina de Planeación Universidad de Caldas

Cuadro A8

Universidad de Caldas. Número de graduaciones en posgrados, por género, según facultades y programas.
2001-2004

Facultades Programas	2001			2002			2003			2004		
	Total	Hom- bres	Muje- res	Total	Hom- bres	Muje- res	Total	Hom- bres	Muje- res	Total	Hom- bres	Muje- res
Total	89	40	49	78	44	34	107	56	51	60	27	33
Artes y Humanidades	12	4	8	5	2	3	27	13	14	17	6	11
Especializaciones:												
Docencia universitaria	-	-	-	-	-	-	26	12	14	14	4	10
Maestrías:												
Didáctica del inglés	12	4	8	3		3	-	-	-	1		1
Filosofía	-	-	-	2	2	-	1	1	-	2	2	-
Ciencias Agropecuarias	9	3	6	8	4	4	2	-	2	4	3	1
Especializaciones:												
Administración y evaluación de proyectos agropecuarios y agroindustriales	2	2	-	2	1	1	-	-	-	1	-	1
Negocios agroalimentarios internacionales	-	-	-	2		2	-	-	-	-	-	-
Sistemas de producción bovina	1	-	1	1	1	-	-	-	-	1	1	0
Maestrías:												
Agroecología	-	-	-	1	1	-	1	-	1	-	-	-
Fitopatología	6	1	5	1	1	-	1	-	1	1	1	-
Sistemas de producción agropecuaria	-	-	-	1		1	-	-	-	1	1	-
Ciencias Exactas y Naturales	-	-	-	1	1	-	4	4	-	-	-	-
Especializaciones:												
Matemáticas asistidas por computador	-	-	-	1	1	-	4	4	-	-	-	-
Ciencias Jurídicas y Sociales	39	18	21	21	11	10	48	25	23	20	8	12
Especializaciones:												
Derecho administrativo	23	10	13	6	5	1	18	10	8	2		2
Derecho comercial	3	2	1	-	-	-	-	-	-	-	-	-
Estudios penales	2	1	1	2	1	1	3	3	0	2	1	1
Legislación comercial y financiera	3	1	2	2	1	1	3	1	2	2	1	1
Legislación tributaria y de aduanas	4	2	2	9	4	5	23	11	12	13	6	7
Maestrías:												
Estudios de familia y desarrollo	4	2	2	2	-	2	1	-	1	1	-	1
Ciencias para la Salud	29	15	14	43	26	17	26	14	12	19	10	9
Especializaciones:												
Anestesiología	7	4	3	3	3	-	6	4	2	1	1	-
Cirugía general	6	4	2	7	7	-	-	-	-	4	4	-
Cirugía pediátrica	-	-	-	16	10	6	-	-	-	-	-	-
Dermatología	1	-	1	2	-	2	-	-	-	2	-	2
Gastroenterología	-	-	-	1	-	1	-	-	-	1	-	1
Gastroenterología clínico quirúrgica	-	-	-	2	2	-	-	-	-	1	1	-
Ginecología y obstetricia	3	1	2	3	2	1	6	2	4	3	2	1
Medicina interna	3		3	1	1		6	4	2	2	2	-
Pediatria	6	4	2	5	1	4	4	2	2	2	-	2
Promoción de la salud	1		1	3	-	3	-	-	-	3	-	3
Psiquiatría	2	2	-	-	-	-	4	2	2	-	-	-

Fuente: Oficina de Planeación de la Universidad de Caldas

Cuadro A9
Universidad de Caldas. Docentes de planta según facultades y departamentos.
2001 - 2004

Facultades Departamentos	2001		2002		2003		2004	
	Número	%	Número	%	Número	%	Número	%
Total	417	100,00	414	100,00	401	100,00	404	100,00
Artes y Humanidades	85	20,38	85	20,53	82	20,45	80	19,80
Artes escénicas	1	0,24	2	0,48	2	0,50	3	0,74
Artes plásticas	7	1,68	6	1,45	6	1,50	7	1,73
Diseño visual	11	2,64	11	2,66	11	2,74	11	2,72
Estudios educativos	22	5,28	22	5,31	19	4,74	18	4,46
Filosofía y letras	13	3,12	13	3,14	14	3,49	12	2,97
Lenguas y literatura	15	3,60	15	3,62	15	3,74	14	3,47
Música	16	3,84	16	3,86	15	3,74	15	3,71
Ciencias Agropecuarias	62	14,87	62	14,98	60	14,96	60	14,85
Desarrollo rural	8	1,92	8	1,93	7	1,75	8	1,98
Fitotecnia	8	1,92	9	2,17	5	1,25	8	1,98
Recursos naturales	10	2,40	10	2,42	11	2,74	11	2,72
Salud animal	15	3,60	15	3,62	15	3,74	14	3,47
Sistemas de producción	21	5,04	20	4,83	22	5,49	19	4,70
Ciencias Exactas y Naturales	50	11,99	49	11,84	48	11,97	49	12,13
Ciencias biológicas	10	2,40	8	1,93	7	1,75	11	2,72
Ciencias geológicas	19	4,56	19	4,59	19	4,74	18	4,46
Física	5	1,20	5	1,21	5	1,25	5	1,24
Matemáticas	7	1,68	7	1,69	7	1,75	8	1,98
Química	9	2,16	10	2,42	10	2,49	7	1,73
Ciencias Jurídicas y Sociales	64	15,35	63	15,22	60	14,96	56	13,86
Antropología y sociología	11	2,64	11	2,66	11	2,74	10	2,48
Desarrollo humano	8	1,92	8	1,93	8	2,00	8	1,98
Economía y administración	6	1,44	6	1,45	6	1,50	6	1,49
Estudios de familia	19	4,56	19	4,59	16	3,99	14	3,47
Historia y geografía	5	1,20	5	1,21	5	1,25	5	1,24
Jurídicas	12	2,88	11	2,66	11	2,74	10	2,48
Planeación y desarrollo regional	3	0,72	3	0,72	3	0,75	3	0,74
Ciencias para la Salud	137	32,85	137	33,09	133	33,17	127	31,44
Acción física humana	9	2,16	9	2,17	9	2,24	8	1,98
Ciencias básicas	17	4,08	17	4,11	18	4,49	19	4,70
Clínico quirúrgico	56	13,43	54	13,04	52	12,97	50	12,38
Materno infantil	27	6,47	28	6,76	27	6,73	22	5,45
Salud mental	6	1,44	6	1,45	5	1,25	6	1,49
Salud pública	22	5,28	23	5,56	22	5,49	22	5,45
Ingenierías	19	4,56	18	4,35	18	4,49	21	5,20
Ingeniería	11	2,64	11	2,66	10	2,49	12	2,97
Sistemas e Informática	8	1,92	7	1,69	8	2,00	9	2,23
Comisión Administrativa	-	-	-	-	-	-	11	2,72

Fuente: Oficina de Planeación Universidad de Caldas

Cuadro A10

**Universidad de Caldas. Docentes catedráticos, según facultades y departamentos.
2001 - 2004**

Facultades Departamentos	2001		2002		2003		2004	
	I	II	I	II	I	II	I	II
Total	174	168	67	104	204	218	400	205
Artes y Humanidades	59	51	17	27	75	70	136	76
Artes escénicas	-	-	-	-	-	-	4	3
Artes plásticas	4	4	1	3	9	12	12	10
Diseño visual	11	4	-	-	5	1	5	4
Estudios educativos ¹	15	13	7	2	30	25	27	14
Filosofía y letras	5	4	2	3	8	5	21	11
Lenguas y literatura	24	24	5	13	16	23	64	33
Música	-	2	2	6	7	4	3	1
Ciencias Agropecuarias	2	1	1	1	2	2	10	6
Desarrollo rural	-	-	-	-	-	-	-	-
Fitotecnia	1	-	-	-	-	-	-	-
Recursos naturales	-	-	-	1	1	1	1	1
Salud animal	-	-	-	-	1	1	7	4
Sistemas de Producción	1	1	1	-	-	-	2	1
Ciencias Exactas y Naturales	8	10	-	9	5	13	50	25
Ciencias biológicas	-	-	-	-	-	4	12	4
Ciencias geológicas	4	2	-	3	2	2	11	7
Física	1	1	-	2	-	2	2	1
Matemáticas	1	4	-	2	1	1	10	6
Química	2	3	-	2	2	4	15	7
Ciencias Jurídicas y Sociales	38	37	7	22	30	35	74	37
Antropología y sociología	2	2	1	1	2	1	2	1
Desarrollo humano	7	8	4	1	7	6	13	7
Economía y administración	2	1	1	-	-	-	2	2
Estudios de familia	1	-	-	-	-	3	1	1
Historia y geografía	6	6	1	6	5	5	12	5
Jurídicas	20	20	0	14	16	20	44	21
Ciencias para la Salud	64	63	30	40	74	80	105	52
Acción física humana	18	16	16	3	17	35	28	15
Ciencias básicas	3	7	0	5	5	5	5	2
Clínico quirúrgico	23	21	1	19	24	20	43	22
Materno infantil	11	11	10	7	21	11	15	6
Salud mental	4	3	0	5	5	7	8	4
Salud pública	5	5	3	1	2	2	6	3
Ingenierías	3	6	12	5	18	18	25	9
Ingeniería de alimentos	3	6	5	-	7	10	13	3
Sistemas e informática	-	-	7	5	11	8	12	6

¹ Incluye en los años 2003 y 2004 los siguientes docentes asignados para el programa "Comunicación en radio y televisión": I Semestre 2003: 7, II Semestre 2003: 5, I Semestre 2004: 2, II Semestre 2004: 7

Fuente: Oficina de Planeación Universidad de Caldas

Cuadro A10.1
Universidad de Caldas. Distribución relativa de los docentes catedráticos, según facultades y departamentos. 2001 - 2004

Facultades Departamentos	Porcentajes							
	2001		2002		2003		2004	
	I	II	I	II	I	II	I	II
Total	100,00	100,00	100,00	100,00	100,00	100,00	100,00	100,00
Artes y Humanidades	33,91	30,36	25,37	25,96	36,76	32,11	34,00	37,07
Artes escénicas	-	-	-	-	-	-	1,00	1,46
Artes plásticas	2,30	2,38	1,49	2,88	4,41	5,50	3,00	4,88
Diseño visual	6,32	2,38	-	-	2,45	0,46	1,25	1,95
Estudios educativos ¹	8,62	7,74	10,45	1,92	14,71	11,47	6,75	6,83
Filosofía y letras	2,87	2,38	2,99	2,88	3,92	2,29	5,25	5,37
Lenguas y literatura	13,79	14,29	7,46	12,50	7,84	10,55	16,00	16,10
Música	-	1,19	2,99	5,77	3,43	1,83	0,75	0,49
Ciencias Agropecuarias	1,15	0,60	1,49	0,96	0,98	0,92	2,50	2,93
Fitotecnia	0,57	-	-	-	-	-	-	-
Recursos naturales	-	-	-	0,96	0,49	0,46	0,25	0,49
Salud animal	-	-	-	-	0,49	0,46	1,75	1,95
Sistemas de producción	0,57	0,60	1,49	-	-	-	0,50	0,49
Ciencias Exactas y Naturales	4,60	5,95	-	8,65	2,45	5,96	12,50	12,20
Ciencias biológicas	-	-	-	-	-	1,83	3,00	1,95
Ciencias geológicas	2,30	1,19	-	2,88	0,98	0,92	2,75	3,41
Física	0,57	0,60	-	1,92	-	0,92	0,50	0,49
Matemáticas	0,57	2,38	-	1,92	0,49	0,46	2,50	2,93
Química	1,15	1,79	-	1,92	0,98	1,83	3,75	3,41
Ciencias Jurídicas y Sociales	21,84	22,02	10,45	21,15	14,71	16,06	18,50	18,05
Antropología y sociología	1,15	1,19	1,49	0,96	0,98	0,46	0,50	0,49
Desarrollo humano	4,02	4,76	5,97	0,96	3,43	2,75	3,25	3,41
Economía y administración	1,15	0,60	1,49	-	-	-	0,50	0,98
Estudios de familia	0,57	-	-	-	-	1,38	0,25	0,49
Historia y geografía	3,45	3,57	1,49	5,77	2,45	2,29	3,00	2,44
Jurídicas	11,49	11,90	-	13,46	7,84	9,17	11,00	10,24
Ciencias para la Salud	36,78	37,50	44,78	38,46	36,27	36,70	26,25	25,37
Acción física humana	10,34	9,52	23,88	2,88	8,33	16,06	7,00	7,32
Ciencias básicas	1,72	4,17	-	4,81	2,45	2,29	1,25	0,98
Clínico quirúrgico	13,22	12,50	1,49	18,27	11,76	9,17	10,75	10,73
Materno infantil	6,32	6,55	14,93	6,73	10,29	5,05	3,75	2,93
Salud mental	2,30	1,79	0,00	4,81	2,45	3,21	2,00	1,95
Salud pública	2,87	2,98	4,48	0,96	0,98	0,92	1,50	1,46
Ingenierías	1,72	3,57	17,91	4,81	8,82	8,26	6,25	4,39
Ingeniería de alimentos	1,72	3,57	7,46	-	3,43	4,59	3,25	1,46
Sistemas e informática	-	-	10,45	4,81	5,39	3,67	3,00	2,93

¹ Incluye en los años 2003 y 2004 los docentes asignados para el programa "Comunicación en Radio y Televisión"

Fuente: Cálculos con base en datos de la Oficina de Planeación Universidad de Caldas

Cuadro A11

**Universidad de Caldas. Docentes ocasionales según facultades y departamentos .
2001 - 2004**

Facultades Departamentos	2001		2002		2003		2004	
	I	II	I	II	I	II	I	II
Total	109	124	149	124	164	120	189	192
Artes y Humanidades	36	44	54	52	68	38	67	68
Artes escénicas	4	6	5	5	6	5	7	6
Artes plásticas	-	-	3	3	8	1	4	4
Diseño visual	6	6	6	6	5	5	5	4
Estudios educativos	4	6	7	7	10	2	11	13
Filosofía y letras	1	1	2	2	3	-	3	3
Lenguas y literatura	7	10	17	15	21	14	17	19
Música	14	15	14	14	15	11	20	19
Ciencias Agropecuarias	4	4	5	5	9	9	10	8
Desarrollo rural	-	-	1	1	1	1	1	1
Fitotecnía	4	4	4	4	-	-	-	-
Recursos naturales	-	-	-	-	-	1	-	-
Salud animal	-	-	-	-	5	5	6	3
Sistemas de producción	-	-	-	-	3	2	3	4
Ciencias Exactas y Naturales	15	13	11	12	19	7	21	23
Ciencias biológicas	-	-	-	-	-	-	1	5
Ciencias geológicas	4	4	4	4	4	-	6	5
Física	1	1	1	1	4	3	5	2
Matemáticas	4	3	5	5	5	4	5	4
Química	6	5	1	2	6	-	4	7
Ciencias Jurídicas y Sociales	16	21	24	26	22	19	22	31
Antropología y sociología	5	6	9	8	5	4	5	8
Desarrollo humano	2	3	5	5	6	7	5	7
Economía y administración	1	2	2	1	1	1	1	2
Estudios de familia	4	3	1	1	-	1	1	2
Historia y geografía	1	2	1	2	4	3	3	4
Jurídicas	3	5	6	6	6	3	7	8
Ciencias para la Salud	28	29	39	14	36	41	61	53
Acción física humana	7	11	12	-	10	4	5	5
Ciencias básicas	-	-	1	1	3	5	6	3
Clínico quirúrgico	16	13	17	11	15	18	25	27
Materno Infantil	-	-	1	1	3	9	11	12
Salud mental	-	-	2	1	-	1	3	2
Salud pública	5	5	6	-	5	4	11	4
Ingenierías	10	13	16	15	10	6	8	9
Ingeniería	4	4	4	4	4	2	3	3
Sistemas e Informática	6	9	12	11	6	4	5	6

Fuente: Oficina de Planeación Universidad de Caldas

Cuadro A11.1
Universidad de Caldas. Distribución relativa de los docentes ocasionales según facultades y departamentos . 2001 - 2004

Facultades Departamentos	Porcentajes							
	2001		2002		2003		2004	
	I	II	I	II	I	II	I	II
Total	100,00	100,00	100,00	100,00	100,00	100,00	100,00	100,00
Artes y Humanidades	33,03	35,48	36,24	41,94	41,46	31,67	35,45	35,42
Artes escénicas	3,67	4,84	3,36	4,03	-	-	3,70	3,13
Artes plásticas	-	-	2,01	2,42	4,88	0,83	2,12	2,08
Diseño visual	5,50	4,84	4,03	4,84	3,05	4,17	2,65	2,08
Estudios educativos	3,67	4,84	4,70	5,65	6,10	1,67	5,82	6,77
Filosofía y letras	0,92	0,81	1,34	1,61	1,83	-	1,59	1,56
Lenguas y literatura	6,42	8,06	11,41	12,10	12,80	11,67	8,99	9,90
Música	12,84	12,10	9,40	11,29	9,15	9,17	10,58	9,90
Ciencias Agropecuarias	3,67	3,23	3,36	4,03	5,49	7,50	5,29	4,17
Desarrollo rural	-	-	0,67	0,81	-	-	0,53	0,52
Fitotecnia	3,67	3,23	2,68	3,23	-	-	-	-
Recursos naturales	-	-	-	-	-	0,83	-	-
Salud animal	-	-	-	-	3,05	4,17	3,17	1,56
Sistemas de producción	-	-	-	-	-	-	1,59	2,08
Ciencias Exactas y Naturales	13,76	10,48	7,38	9,68	11,59	5,83	11,11	11,98
Ciencias biológicas	-	-	-	-	-	-	0,53	2,60
Ciencias geológicas	3,67	3,23	2,68	3,23	2,44	-	3,17	2,60
Física	0,92	0,81	0,67	0,81	-	2,50	2,65	1,04
Matemáticas	3,67	2,42	3,36	4,03	3,05	3,33	2,65	2,08
Química	5,50	4,03	0,67	1,61	3,66	-	2,12	3,65
Ciencias Jurídicas y Sociales	14,68	16,94	16,11	20,97	13,41	15,83	11,64	16,15
Antropología y sociología	4,59	4,84	6,04	6,45	3,05	3,33	2,65	4,17
Desarrollo humano	1,83	2,42	3,36	4,03	3,66	5,83	2,65	3,65
Economía y administración	0,92	1,61	1,34	0,81	-	-	0,53	1,04
Estudios de familia	3,67	2,42	0,67	0,81	-	0,83	0,53	1,04
Historia y geografía	0,92	1,61	0,67	1,61	2,44	2,50	1,59	2,08
Jurídicas	2,75	4,03	4,03	4,84	3,66	2,50	3,70	4,17
Ciencias para la Salud	25,69	23,39	26,17	11,29	21,95	34,17	32,28	27,60
Acción física humana	6,42	8,87	8,05	-	6,10	3,33	2,65	2,60
Ciencias básicas	-	-	0,67	0,81	1,83	4,17	3,17	1,56
Clínico quirúrgico	14,68	10,48	11,41	8,87	9,15	15,00	13,23	14,06
Materno infantil	-	-	0,67	0,81	1,83	7,50	5,82	6,25
Salud mental	-	-	1,34	0,81	-	0,83	1,59	1,04
Salud pública	4,59	4,03	4,03	-	3,05	3,33	5,82	2,08
Ingenierías	9,17	10,48	10,74	12,10	6,10	5,00	4,23	4,69
Ingeniería	3,67	3,23	2,68	3,23	2,44	1,67	1,59	1,56
Sistemas e Informática	5,50	7,26	8,05	8,87	3,66	3,33	2,65	3,13

Fuente: Cálculos con base en datos de la Oficina de Planeación Universidad de Caldas

Cuadro A12
Universidad de Caldas. Personal administrativo de planta por género según dependencias.
2001-2004

Dependencia	2001			2002			2003			2004		
	Total	Hom- bres	Muje- res	Total	Hom- bres	Muje- res	Total	Hom- bres	Muje- res	Total	Hom- bres	Muje- res
Total	336	159	177	337	160	177	334	155	179	336	159	177
Administración de Documentos	12	7	5	12	7	5	12	6	6	12	7	5
Áreas	18	4	14	20	4	16	18	4	14	18	4	14
Contabilidad	7	1	6	7	2	5	7	2	5	7	1	6
Presupuesto	5	2	3	5	1	4	4	1	3	5	2	3
Tesorería	6	1	5	8	1	7	7	1	6	6	1	5
Bienestar Universitario	3	-	3	3	1	2	4	1	3	3	-	3
Centros	54	30	24	53	32	21	51	29	22	54	30	24
Biblioteca	27	14	13	28	15	13	27	15	12	27	14	13
Educación a distancia	2	-	2	2	1	1	2	-	2	2	-	2
Museos	7	4	3	7	4	3	7	3	4	7	4	3
Relaciones internacionales	2	1	1	2	1	1	2	1	1	2	1	1
Editorial	16	11	5	14	11	3	13	10	3	16	11	5
Control Interno	5	3	2	3	2	1	3	1	2	5	3	2
Dirección de Planeación	6	4	2	6	4	2	7	5	2	6	4	2
Divisiones	13	5	8	13	6	7	11	4	7	13	5	8
Desarrollo humano	6	1	5	6	2	4	5	2	3	6	1	5
Financiera	4	2	2	4	2	2	3	2	1	4	2	2
Servicios generales	3	2	1	3	2	1	3	-	3	3	2	1
Extensión Cultural	11	7	4	8	6	2	8	6	2	11	7	4
Facultades	71	14	57	73	14	59	80	18	62	71	14	57
Artes y Humanidades	12	4	8	12	4	8	13	5	8	12	4	8
Ciencias Agropecuarias	13	2	11	14	3	11	16	5	11	13	2	11
Ciencias Exactas y Naturales	6	1	5	6	1	5	8	1	7	6	1	5
Ciencias Jurídicas y Sociales	13	-	13	13	-	13	15	-	15	13	-	13
Ciencias para la Salud	18	4	14	19	3	16	19	4	15	18	4	14
Ingeniería	9	3	6	9	3	6	9	3	6	9	3	6
Laboratorios y Equipos	26	16	10	25	11	14	25	15	10	26	16	10
Oficinas	24	11	13	22	12	10	18	6	12	24	11	13
Admisiones y registro académico	7	3	4	6	2	4	4	1	3	7	3	4
Convenios	1	-	1	1	-	1	1	-	1	1	-	1
Desarrollo docente	2	2	-	2	2	-	2	-	2	2	2	-
Difusión y mercadeo	2	1	1	1	1	-	1	-	1	2	1	1
Investigaciones	1	-	1	1	-	1	1	-	1	1	-	1
Posgrados	1	-	1	1	1	-	-	-	-	1	-	1
Prensa	1	1	-	1	1	-	1	1	-	1	1	-
Sistemas	9	4	5	9	5	4	8	4	4	9	4	5
Programa de Salud Ocupacional	2	-	2	2	-	2	2	-	2	2	-	2
Rectoría	4	2	2	4	2	2	4	2	2	4	2	2
Secciones	76	52	24	81	56	25	79	54	25	76	52	24
Bienes y suministros	7	3	4	8	4	4	8	4	4	7	3	4
Personal	6	1	5	7	2	5	7	2	5	6	1	5
Servicios auxiliares	40	39	1	42	41	1	40	39	1	40	39	1
Secretaría general	6	1	5	7	2	5	7	2	5	6	1	5
Servicios de salud	11	3	8	11	3	8	11	3	8	11	3	8
Sistema granjas	6	5	1	6	4	2	6	4	2	6	5	1
Vicerrectorías	11	4	7	12	3	9	12	4	8	11	4	7
Académica	3	1	2	2	-	2	2	-	2	3	1	2
Administrativa	3	1	2	3	1	2	3	1	2	3	1	2
Investigaciones y posgrados	3	1	2	4	1	3	3	1	2	3	1	2
Proyección universitaria	2	1	1	3	1	2	4	2	2	2	1	1

Fuente: Oficina de Planeación Universidad de Caldas

Cuadro A13

Universidad de Caldas. Trabajos de los docentes publicados en revistas especializadas,
según facultades y departamentos. 2001-2002

Facultades Departamentos	Nacionales de circulación regional o nacional		Nacionales de nivel internacional		Del exterior de nivel internacional	
	2001	2002	2001	2002	2001	2002
Total	272	89	62	17	8	11
Artes y Humanidades	47	13	22	5	-	-
Artes escénicas						
Artes plásticas	2	-	-	-	-	-
Diseño visual	3		1			
Estudios educativos	15	6	15	3	-	-
Filosofía y letras	13	2	2	2	-	-
Lenguas y literatura	12	5	4	-	-	-
Música	2	-	-	-	-	-
Ciencias Agropecuarias	38	17	16	6	1	5
Desarrollo rural		5	4	1	-	-
Fitotecnia	5	6	3	2	-	1
Recursos naturales	3		5		1	
Salud animal	5	4	2	2	-	3
Sistemas de producción	25	2	2	1	-	1
Ciencias Exactas y Naturales	51	8	2	2	6	4
Ciencias biológicas	3	-	-	-	-	-
Ciencias geológicas	25	1	-	1	-	-
Física	6	-	-	-	3	-
Matemáticas	16	4	2	1		
Química	1	3	-	-	3	4
Ciencias Jurídicas y Sociales	34	4	2	2	1	1
Antropología y sociología	16	-	-	-	1	1
Desarrollo humano	10	2		1	-	-
Economía y administración	2	-	-	-	-	-
Estudios de familia	2	2	1	-	-	-
Historia y geografía	2	-	1	1	-	-
Planeación y desarrollo regional	2	-	-	-	-	-
Ciencias para la Salud	86	41	17	2	-	1
Acción física humana	11	-	4	-	-	1
Ciencias básicas	16	3	1	-	-	-
Clínico quirúrgico	41	19	9	2	-	-
Materno infantil	5	3	-	-	-	-
Salud mental	-	10	-	-	-	-
Salud pública	13	6	3	-	-	-
Ingenierías						
Ingeniería	3	-	-	-	-	-
Sistemas e Informática	1	1	-	-	-	-

Fuente: Oficina de Desarrollo Docente

Cuadro A14
Universidad de Caldas. Proyectos de extensión según facultades y departamentos.
2001 - 2004

Facultades Departamentos	2001	2002	2003	2004
Total	30	45	82	69
Artes y Humanidades	6	25	16	14
Artes escénicas	-	3	1	1
Artes plásticas	3	9	1	1
Diseño visual	1	5	2	3
Estudios educativos	-	3	5	4
Filosofía y letras	-	2	3	1
Lenguas y literatura	1	-	1	1
Música	1	3	3	3
Ciencias Agropecuarias	5	3	24	28
Desarrollo rural	-	-	1	2
Fitotecnia	-	-	1	1
Recursos naturales	2	1	4	4
Salud animal	2	2	14	18
Sistemas de producción	1	-	4	3
Ciencias Exactas y Naturales	3	4	11	4
Ciencias biológicas	-	1	1	1
Ciencias geológicas	3	-	5	-
Física	-	-	2	-
Matemáticas	-	2	1	1
Química	-	1	2	2
Ciencias Jurídicas y Sociales	4	4	16	10
Antropología y sociología	2	1	4	2
Desarrollo humano	-	-	-	1
Economía y administración	1	-	1	1
Estudios de familia	-	1	5	3
Jurídicas	1	2	6	3
Planeación y desarrollo regional	-	-	-	-
Ciencias para la Salud	11	6	8	12
Acción física humana	1	-	-	3
Ciencias básicas	5	-	3	2
Clínico quirúrgico	2	2	3	3
Materno infantil	1	-	2	2
Salud mental	-	1	-	-
Salud pública	2	3	-	2
Ingeniería	1	3	7	1
Ingeniería de alimentos	1	3	5	3
Sistemas e Informática	-	-	2	1
Vicerrectoría de Proyección	-	-	20	24

Fuente: Oficina de Planeación Universidad de Caldas

Este Boletín se terminó de imprimir
En el mes de febrero de 2007 en los
Talleres litográficos del Centro Editorial
Universidad de Caldas
Manizales - Colombia